

목 차

호가중개시스템을 통한 소액매출공시서류	1
I. 회사의 개요	2
1. 회사의 개요	2
2. 회사의 연혁	2
3. 자본금 변동사항	3
4. 주식의 총수 등	3
5. 정관에 관한 사항	4
II. 사업의 내용	6
1. 사업의 개요	6
2. 주요 제품 및 서비스	6
3. 원재료 및 생산설비	8
4. 매출 및 수주상황	9
5. 위험관리 및 파생거래	10
6. 주요계약 및 연구개발활동	10
7. 기타 참고사항	10
III. 재무에 관한 사항	11
1. 요약재무정보	11
2. 연결재무제표	11
3. 연결재무제표 주식	11
4. 재무제표	11
5. 재무제표 주식	15
6. 배당에 관한 사항	34
7. 증권의 발행을 통한 자금조달에 관한 사항	35
7-1. 증권의 발행을 통한 자금조달 실적	35
7-2. 증권의 발행을 통해 조달된 자금의 사용실적	35
8. 기타 재무에 관한 사항	35
IV. 회계감사인의 감사의견 등	36
1. 외부감사에 관한 사항	36
2. 내부통제에 관한 사항	37
V. 이사회 등 회사의 기관에 관한 사항	38
1. 이사회에 관한 사항	38
2. 감사제도에 관한 사항	39
3. 주주총회 등에 관한 사항	40
VI. 주주에 관한 사항	43
VII. 임원 및 직원 등에 관한 사항	46
1. 임원 및 직원 등의 현황	46
2. 임원의 보수 등	46
VIII. 계열회사 등에 관한 사항	48
IX. 대주주 등과의 거래내용	49
X. 그 밖에 투자자 보호를 위하여 필요한 사항	50
1. 공시내용 진행 및 변경사항	50
2. 우발부채 등에 관한 사항	50
3. 체재 등과 관련된 사항	51
4. 작성기준일 이후 발생한 주요사항 등 기타사항	51
XI. 상세표	52

호가중개시스템을 통한 소액매출공시서류

금융위원회 귀중

2024년 08월 12일

회 사 명 : (주)덕인
대 표 이 사 : 김성철
본 점 소 재 지 : 대전시 유성구 대덕대로 748
(전 화) 042-868-6622
(홈페이지) <http://www.dukin.co.kr>
작 성 책 임 자 : (직 책) 부장 (성 명) 이세환
(전 화) 042-868-6622
소액매출공시서류 열람장소 : 홈페이지 -> 회사소개 -> PR센터 -> 뉴스

I. 회사의 개요

1. 회사의 개요

가. 회사의 법적·상업적 명칭

당사의 명칭은 "주식회사 덕인"입니다.

영문으로는 "DUKIN Co., Ltd."라 표기합니다.

나. 설립 일자 및 존속기간

당사는 1990년 09월 25일에 설립되었습니다.

다. 본사의 주소, 전화번호, 홈페이지 주소

구분	내용
주소	대전시 유성구 대덕대로 748
전화번호	042-868-6600
홈페이지 주소	http://www.dukin.co.kr

라. 중소기업 해당 여부

중소기업 해당 여부	해당
벤처기업 해당 여부	미해당
중견기업 해당 여부	미해당

당사는 본 서류 제출일 현재 중소기업에 해당합니다.

마. 주요 사업의 내용

당사는 세계 최고의 기술력과 품질로 승부하는 정밀기기 전문기업 국내 1위의 3차 원 측정기 전문기업입니다. 정관상 회사의 사업의 목적은 다음과 같습니다.

1. 측정, 검사, 제어, 생산 관련 장비 및 부품의 개발, 제조, 판매업
2. 측정, 검사, 제어, 생산 관련 프로그램의 개발, 제조, 판매업
3. 반도체, 디스플레이 관련 장비 및 부품의 개발, 제조, 판매업
4. 전기, 전자, 기계, 통신 관련 개발, 제조, 판매업
5. 무역업, 도/소매업 및 중개업
6. 부동산 임대업
7. 위 각 호에 부대되는 사업일체

2. 회사의 연혁

회사의 주된 변동 내용은 다음과 같습니다.

일자	연혁
1990.09	주식회사 덕인 설립

1991.06	부설연구소 설립
1993.12	병역특례업체 지정(병무청)
1995.06	세계 일류화 육성대상 계량계측기기업체지정 (중소기업청)
2001.09	신사옥 준공 이전(대전시 유성구 화암동, 대덕연구단지 내)
2003.04	중국현지법인 설립(제남덕인삼좌표측정기 유한공사)
2005.12	부설연구소 신관 건물 준공(대전시 유성구 화암동)
2006.09	기술혁신형 중소기업(INNOBIZ) 지정(중소기업청)
2008.09	대표이사 변경(김규현)
2009.12	첨단기술기업지정(지식경제부장관)
2011.06	DISPLAY사업부 이전 (대전시 유성구 용산동 대덕테크노밸리 내)
2011.09	국내 최대 3차원측정기 교육센터 개소(대전시 유성구 화암동)
2014.12	(주)덕인 디스플레이 연구소 설립
2018.12	천만불 수출탑 수상(한국 무역협회)
2019.05	대표이사 변경(김성철 대표이사)
2021.11	스마트공장 구축기업 선정(중소벤처기업부)
2022.01	ISO 9001:2008 , ISO14001:2004 재인증
2022.05	소재부품전문기업 인증
2023.01	청년친화강소기업 선정(고용노동부)
2023.05	강소기업 선정(고용노동부)
2023.12	K-OTC 장외시장 등록

3. 자본금 변동사항

(기준일 : 2024. 06. 30) (단위: 주, 원)

주식발행 (감소)일자	주식발행 (감소)형태	발행(감소)한 주식의 내용				비고
		종류	수량	주당 액면가액	주당 발행가액	
	설립자본금	보통주	40,000	5,000	5,000	
2008-08-05	액면분할	보통주	400,000	500	-	
2008-08-27	유상증자	보통주	32,000	500	25,000	
2008-10-02	무상증자	보통주	1,568,000	500	-	

4. 주식의 총수 등

가. 주식의 총수
(기준일 :2024.06.30)

(단위: 주)

구분	주식의 종류			비고
	보통주	우선주	합계	
I. 발행할 주식의 총수	50,000,000	-	50,000,000	
II. 현재까지 발행한 주식의 총수	2,000,000	-	2,000,000	
III. 현재까지 감소한 주식의 총수	-	-	-	
감소요인	1. 감자	-	-	
	2. 이익소각	-	-	
	3. 상환주식의 상환	-	-	
	4. 기타	-	-	
IV. 발행주식의 총수(II-III)	2,000,000	-	2,000,000	
V. 자기주식수	256,810	-	256,810	
VI. 유통주식수(IV-V)	1,743,190	-	1,743,190	

나. 자기주식

(1) 자기주식 취득·처분 현황

(기준일 : 2024.06.30)

(단위 : 주)

취득방법	주식의 종류	기초 수량	변동 수량			기말 수량	비고	
			취득(+)	처분(-)	소각(-)			
배당 가능 이익 범위 이내 취득	직접 취득	장내 직접 취득						
		장외 직접 취득						
		공개매수	보통주	256,810			256,810	
		소계(a)	보통주	256,810			256,810	
	신탁 계약에 의한 취득	수탁자 보유 수량						
		현물보유수량						
		소계(b)						
기타 취득(c)								
총 계(a+b+c)		보통주	256,810			256,810		

(2) 이익소각 현황

해당사항이 없습니다.

(3) 자기주식 신탁계약등 체결·해지현황

해당사항이 없습니다.

다. 다양한 종류의 주식 발행현황

해당사항이 없습니다.

5. 정관에 관한 사항

정관변경내용

회차	연월일	개폐내용	비고
1차	1990. 9.25	제정	
2차	1991. 2.11	일부 개정	
3차	1999. 3.23	일부 개정	
4차	2001. 3.19	일부 개정	
5차	2002. 3.18	일부 개정	
6차	2004. 3.22	일부 개정(본문 총 6장 43개 조항, 부칙)	
7차	2008. 6. 9	전면 개정(본문 총 8장 56개 조항, 부칙)	
8차	2011. 3.18	일부 개정(5개조항, 부칙)	
9차	2012.12.28	일부 개정	
10차	2015.03.27	일부 개정(제35조 이사의 임기)	
11차	2023.03.30	일부 개정(제8조 주권 및 전자등록에 관한 사항)	
12차	2023.11.24	일부 개정(제9조, 제10조, 제22조, 제28조, 제35조, 제46조, 제51조, 제56조)	

II. 사업의 내용

1. 사업의 개요

당사는 CMM사업과 X-RAY사업, DISPLAY사업으로 나뉘며 CMM 사업부문은 우수한 기술력과 품질, 가격, 서비스 경쟁력을 바탕으로 국제경쟁력을 확보함으로써 국내 시장점유율 1위를 선도하는 사업분야로서 자리매김 하였습니다.

신규사업 분야인 엑스레이 사업부문은 핵심 부품인 고효율 X-Ray 튜브를 자체 개발하여 비파괴 검사를 통한 기포/크랙 자동 불량 검출용 산업용 X-Ray 검사장비와 식품/제약/이물 검사를 위한 식품용 X-Ray 검사 장비를 생산/공급하고 있습니다.

Display 사업부문은 디스플레이 혁명이라 할 수 있는 LCD와 AMOLED 시장을 겨냥한 차세대 레이저결정화 공정장비 생산을 목적으로 2000년 이후 꾸준한 연구개발과 투자를 통하여 ELA 장비와 SLS 장비 개발에 성공했습니다.

2. 주요 제품 및 서비스





CHAMP
소형 고정밀 3차원 측정기
Model: 564



HERO
중형 고정밀 3차원 측정기
Model: 7855, 70165, 81275



VICTOR
대형 고정밀 3차원 측정기
Model: 101008~153012



VIKI
비접촉식 소형 3차원 측정기
Model: 321, 331, 332



PLUTO
비접촉식 중대형 3차원 측정기
Model: 451~18302



PFB
케이지급 3차원 측정기
Model: 8105~152510



MHG
초대형 3차원 측정기
Model: 201215~1001630



GIANT
초대형 3차원 측정기
Model: 201215~1001630



PLUTO-FB
비접촉식 정밀 중대형 3차원 측정기
Model: 451~1082



NeuroMeasure
3차원 측정 소프트웨어
정밀 측정 기술, CAD & Simulation 기술 등이 모두
적용된 최강의 측정기술기반 3차원 측정 소프트웨어

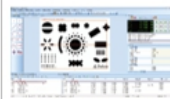

NeuroView
검속/비검속 겸용 측정 소프트웨어
카메라, LD, 접촉식 프로브를 지원하
는 검속 / 비검속 겸용 소프트웨어

신규사업 분야인 엑스레이 사업부문은 핵심 부품인 고효율 X-Ray 튜브를 자체 개발하여 **비파괴** 검사를 통한 **기포/크랙** 자동 불량 검출용 산업용 X-Ray 검사장비와 식품/제약/이물 검사를 위한 식품용 X-Ray 검사 장비를 생산/공급하고 있습니다.

끊임없는 연구개발을 통하여 주조, 다이캐스팅, 자동차 부품의 **비파괴** 검사를 위한 대형 고효율 X-Ray 검사장비에서 전자, 식품, 제약, 보안 분야에 이르기까지 다양한 X-ray 검사장비를 개발하여 공급함으로써 산업용 X-Ray 검사장비 분야의 리더로 성장해 나아가겠습니다.



산업용
X-Ray 검사 장비

Bright L Series

산업용 엑스레이 검사장비
Model: 160kV~450kV



Bright S Series

전기/전자 엑스레이 장비
Model: 90kV~150kV



Bright IN Series

In-line X-Ray 검사 장비



식품/이물/제약
X-Ray 검사 장비

Bright-F80S

소형 고성능 X-Ray 검사 장비



Bright-F80L

소형 고성능 X-Ray 검사 장비



Bright-F160S

중형 고성능 X-Ray 검사 장비



Bright-F160L

대형 고성능 X-Ray 검사 장비



Display 사업부문은 디스플레이 혁명이라 할 수 있는 LCD와 AMOLED 시장을 겨냥한 차세대 레이저결정화 공정장비 생산을 목적으로 2000년 이후 꾸준한 연구개발과 투자를 통하여 ELA 장비와 SLS 장비 개발에 성공했습니다.

2005년 이후 고객사의 요구에 최적화된 양산형 장비를 개발하여 제품생산공정에 적용함으로써, Running Cost를 절감할 수 있는 패널 공정에 최적화된 장비를 구현하여 실질적인 무인 자동화 라인을 실현하고 있습니다.

레이저결정화 공정장비는 레이저동기화 기술, 구동회로 일체화 뿐 아니라 레이저와 광학계, 미세정렬 및 자동 Focus, 레이저빔 발전, 초정밀 스테이지 등의 핵심기술이 복합적으로 요구되는 고부가가치 글로벌 기술이 집약된 제품입니다.

ELA6G (Excimer Laser Annealing)

라인빔 형태의 고출력 XeCl 엑시머 레이저를 사용하여 a-Si 막을 Poly-Si막으로 변환하는 결정화 공정에 사용
스스/드림인 불순물 주입 후, 재결정화가 필요한 활성화 공정에 사용



SLS-200/400 (Sequential Lateral Solidification) SLS-500/1000

고출력 XeCl 엑시머 레이저를 순차적으로 제어함으로써 균질성이 우수하거나 단결정인 Poly-Si막 구현
LCD패널에 구동회로 및 기타 회로물 동시에 형성하는 SOG(System On Glass) 구현 LCD 양산에 적용 가능



결정화 검사기

AMOLED 생산라인에서 사용되는 장비로서, ELA (엑시머 레이저 결정화) 공정 후 Vision System을 이용하여, 결정화 결과를 검사



원통롤 측정 검사기

PDP, LCD, Solar cell 등의 인쇄 전자 파면을 위한 Gravure roll을 측정 / 검사하기 위한 장비

- Gravure Roll의 형상 측정
- Roll 표면의 스크, 파면 측정
- Roll 표면의 스크 결합 검사
- 최대 1,100mm Roll 측정



타이어 레이저 마킹기

- Laser를 이용해 제품 표면에 Bar code 등 각인
- 자동 각인 위치 탐색
- 카메라를 이용하여 각인 결과 검사
- 공장 자동화를 위한 플류 인터페이스



웨이퍼 카세트 측정기

반도체 공정에 사용되는 웨이퍼캐리어의 CD를 비접촉 방식으로 측정

- 환강압 소재의 선결방광 가이드부 계락으로 기구 변형 최소화
- 레이저 변위 센서와 CCD 카메라 및 LED 링 프로젝터 구성된 측정 헤드 설계



롤투롤 나노 임프린팅 장비

나노 스케일의 스탬프를 원형-롤에 정착하여 하부 롤간의 압력 및 열을 가하여 유연성 필름기판에 미세패턴을 직접 형성하는 장비



3. 원재료 및 생산설비

생산설비의 현황 (2024.06.30일 현재)

(단위 : 천 원)

공장별	자산별	소재지	기초가액	당기증감		당기상각	재평가	기말가액
				증가	감소			
본사	토 지	1. 대전시 유성 구 대덕대로 748 2. 대전시 유성 구 용산동 532	8,009,174	-	-	-		8,009,174
	건 물		5,618,080	62,700	-	(124,218)		5,556,562
	구 축 물		52,134	-	-	(4,151)		52,134
	시험연구장치		322,108	-	-	(91,381)		322,108
	기 계 장 치		1,025,501	22,500	-	(152,785)		895,216
	차량운반구		160,961	-	(2)	(36,478)		124,481
	공구와기구		45,070	100,664	-	(31,297)		114,437
	비 품		151,208	40,532	-	(42,847)		148,893
	기타의유형자산		6	-	-	-		6
합 계			15,384,242	226,396	(2)	(427,369)		15,183,267

4. 매출 및 수주상황

가. 매출현황

사업부문	매출유형	제35기 반기	제34기	제33기
CMM	제품	7,877,434,181	16,206,974,656	16,379,075,084
	용역	1,272,711,644	2,147,997,139	2,388,675,673
	상품	731,436,595	1,809,703,802	1,606,365,207
X-RAY	제품	2,998,310,038	3,847,706,709	4,338,315,225
	용역	427,949,750	965,786,546	943,243,783
	상품	276,498,016	638,498,148	444,639,314
DISPLAY	제품	0	29,809,150,000	593,550,00
	용역	21,420,000	76,894,000	94,920,000
	상품	9,571,102,088	14,165,114,143	11,333,054,199
개방성장비	제품	136,000,000	1,383,261,634	3,091,329,688
	용역	60,581,169	160,789,258	83,740,889
	상품	39,878,721	195,576,240	56,100,762
합계	제품	11,011,744,219	51,247,092,999	24,402,269,997
	용역	1,782,662,563	3,351,466,943	3,510,580,345
	상품	10,618,915,420	16,808,892,333	13,440,159,482

나. 판매경로 및 판매방법 등

1) 국내판매는 LG디스플레이, 현대자동차, 삼기, 원익큐엔씨, 한화에어로, 한국타이어 및 일반업체로 직접판매하고 있습니다.

다. 판매방법 및 조건

- 1) 대금회수조건 - 어음 및 현금
- 2) 부대비용 부담방법 - 자사부담

라. 판매전략

지속적인 연구개발 및 모니터링을 통해 신규개발장비 기술력을 확보한다.

또한 시장환경 변화에 따른 영업 집중[반도체, IT, 전기차/ 전지 집중]하며, 제품 응용분야
발굴을 통한 사업 영역 확장하여 Line-up 확대 및 장비 구성 체계화를 통한 시장 다변화한다

5. 위험관리 및 파생거래

- 해당사항 없음 -

6. 주요계약 및 연구개발활동

-주요계약-

CMM 3차원 측정기 및 산업용 X-RAY장비등 2024년 반기 약 367억원

-연구개발 활동-

고분해능 비접촉식 3차원측정기의 다수

7. 기타 참고사항

III. 재무에 관한 사항

1. 요약재무정보

구분	제35기 반기	제34기	제33기
	(2024.06.30)	(2023.12.31)	(2022.12.31)
[유동자산]	48,230,767,008	45,635,937,034	85,496,999,143
· 당좌자산	24,060,106,852	27,191,760,787	39,659,067,263
· 재고자산	24,170,660,156	18,444,176,247	45,837,931,880
[비유동자산]	44,452,490,027	45,805,137,120	42,819,802,938
· 투자자산	26,902,186,021	28,038,120,610	25,881,254,068
· 유형자산	15,183,267,287	15,384,242,298	14,649,165,621
· 무형자산	111,212,317	126,949,810	183,421,151
· 기타비유동자산	2,255,824,402	2,255,824,402	2,105,962,098
자산총계	92,683,257,035	91,441,074,154	128,316,802,081
[유동부채]	36,707,894,833	34,347,484,750	68,208,113,632
[비유동부채]	510,000,000	510,000,000	4,520,000,000
부채총계	37,217,894,833	34,857,484,750	72,728,113,632
[자본금]	1,000,000,000	1,000,000,000	1,000,000,000
[자본잉여금]	51,547,920	51,547,920	51,547,920
[자본조정]	(3,766,526,420)	(3,766,526,420)	(3,766,526,420)
[기타포괄손익누계액]	995,575,610	568,135,090	955,171,547
[이익잉여금]	57,184,765,092	58,730,432,814	57,348,495,402
자본총계	55,465,362,202	56,583,589,404	55,588,688,449
매출액	23,413,322,202	71,407,452,275	41,353,009,824
영업이익(손실)	305,244,612	944,373,217	2,025,964,394
법인세비용차감전순이익(손실)	(1,371,348,722)	1,564,211,344	5,466,041,680
법인세비용	0	7,954,932	112,367,079
당기순이익(손실)	(1,371,348,722)	1,556,256,412	5,353,674,601

주식) 당사는 제 32기까지는 연결재무제표 대상이었으나 제 33기부터는 연결재무제표 대상에서 제외되었습니다.. 따라서 상기 요약재무제표의 제 35기는 개별재무제표로 표시 하였습니다.

2. 연결재무제표

해당사항 없음

3. 연결재무제표 주식

해당사항 없음

4. 재무제표

반기 재무상태표

제 35 (당) 반기 2024년 06월 30일 현재
제 34 (전) 기 2023년 12월 31일 현재

주식회사 덕인

(단위 : 원)

과 목	제 35 (당) 반 기		제 34 (전) 기	
자 산				
I. 유동자산		48,230,767,008		45,635,937,034
(1) 당좌자산		24,060,106,852		27,191,760,787
1. 현금및현금성자산(주석3,11)	7,165,368,724		4,936,277,567	
2. 단기금융상품(주석3)	2,000,537,365		9,635,246,288	
3. 단기매매증권(주석4)	79,174,947		41,155,667	
4. 매출채권(주석11,20)	13,442,541,272		12,022,546,149	
대손충당금	(874,399,843)		(851,659,268)	
5. 단기대여금(주석20)	875,000,000		775,000,000	
6. 미수수익	69,686,320		29,113,199	
7. 미수금	6,229,808		6,145,830	
8. 선급금(주석20)	1,206,260,215		420,498,150	
9. 선급비용	57,233,854		104,390,655	
10. 당기법인세자산	32,474,190		73,046,550	
(2) 재고자산(주석9)		24,170,660,156		18,444,176,247
1. 원재료	11,724,109,646		8,839,783,873	
2. 재공품	12,543,282,571		9,608,929,142	
재공품평가손실충당금	(97,529,280)		(4,536,768)	
3. 미착품	797,219		-	
II. 비유동자산		44,452,490,027		45,805,137,120
(1) 투자자산		26,902,186,021		28,038,120,610
1. 장기금융상품(주석3)	4,000,000		4,000,000	
2. 매도가능증권(주석4)	2,668,490,071		2,668,490,071	
3. 자본법적용투자주식(주석5)	24,215,512,776		25,348,252,274	
4. 장기대여금(주석20)	14,183,174		17,378,265	
(2) 유형자산(주석6,7,9,10)		15,183,267,287		15,384,242,298
1. 토지	8,009,174,389		8,009,174,389	
2. 건물	9,712,922,839		9,650,222,839	
감가상각누계액	(4,156,360,963)		(4,032,142,807)	
3. 구축물	340,066,500		340,066,500	
감가상각누계액	(292,083,739)		(287,932,171)	
4. 기계장치	2,371,093,633		2,348,593,633	
감가상각누계액	(1,475,877,317)		(1,323,092,252)	
5. 차량운반구	774,241,500		794,348,975	
감가상각누계액	(649,760,800)		(633,387,547)	
6. 시험연구장치	3,492,037,138		3,492,037,138	
감가상각누계액	(3,205,521,954)		(3,169,929,006)	
7. 공구와기구	871,946,677		771,282,677	
감가상각누계액	(757,509,389)		(726,213,405)	
8. 비품	1,684,166,508		1,643,634,485	
감가상각누계액	(1,535,273,735)		(1,492,427,150)	
9. 기타의유형자산	95,675,145		95,675,145	

감가상각누계액	(95,669,145)		(95,669,145)	
(3) 무형자산(주석8)		111,212,317		126,949,810
1. 산업재산권	1,822,993		1,945,789	
2. 소프트웨어	109,389,324		125,004,021	
(4) 기타비유동자산		2,255,824,402		2,255,824,402
1. 보증금	1,362,556,316		1,362,556,316	
2. 기타의비유동자산	893,268,086		893,268,086	
자 산 총 계		92,683,257,035		91,441,074,154
부 채				
I. 유동부채		36,707,894,833		34,347,484,750
1. 매입채무(주석11,20)	4,075,843,351		6,460,400,357	
2. 단기차입금(주석10,11,12,19)	22,811,920,000		15,149,860,000	
3. 미지급금(주석11,20)	1,089,014,504		1,091,384,376	
4. 예수금	109,699,023		122,483,099	
5. 부가세예수금	3,703,034		361,526,222	
6. 선수금	7,934,029,442		6,007,766,331	
7. 미지급비용	592,885,310		558,057,224	
8. 당기법인세부채	-		651,402	
9. 유동성장기부채(주석10,12)	-		4,500,000,000	
10. 판매보증충당부채(주석14)	90,800,169		95,355,739	
II. 비유동부채		510,000,000		510,000,000
1. 장기차입금(주석10,12,19)	500,000,000		500,000,000	
2. 임대보증금	10,000,000		10,000,000	
부 채 총 계		37,217,894,833		34,857,484,750
자 본				
I. 자본금		1,000,000,000		1,000,000,000
1. 보통주자본금(주석1,15)	1,000,000,000		1,000,000,000	
II. 자본잉여금		51,547,920		51,547,920
1. 자기주식처분이익	51,547,920		51,547,920	
III. 자본조정		(3,766,526,420)		(3,766,526,420)
1. 자기주식(주석16,20)	(3,766,526,420)		(3,766,526,420)	
IV. 기타포괄손익누계액(주석5)		995,575,610		568,135,090
1. 지분법자본변동	995,575,610		568,135,090	
V. 이익잉여금(주석17,24)		57,184,765,092		58,730,432,814
1. 법정적립금	336,863,800		319,431,900	
2. 임의적립금	167,670,000		167,670,000	
3. 미처분이익잉여금	56,680,231,292		58,243,330,914	
자 본 총 계		55,465,362,202		56,583,589,404
부채와자본총계		92,683,257,035		91,441,074,154

반기손익계산서

제 35(당) 반기 (2024년 01월 01일부터 2024년 06월 30일까지)

제 34(전) 반기 (2023년 01월 01일부터 2023년 06월 30일까지)

주식회사 덕인

(단위 : 원)

과 목	제 35 (당) 반 기		제 34 (전) 반 기	
I. 매출액(주석20)		23,413,322,202		16,368,023,621
1. 상품매출	10,618,915,420		6,928,841,819	

2. 제품매출	11,011,744,219		7,967,581,363	
3. 용역수익	1,782,662,563		1,471,600,439	
II. 매출원가(주석23)		16,661,959,447		11,835,464,381
1. 상품매출원가	7,386,624,220		5,153,537,966	
2. 제품매출원가	8,200,512,420		5,671,154,033	
3. 용역매출원가	1,074,822,807		1,010,772,382	
III. 매출총이익		6,751,362,755		4,532,559,240
IV. 판매비와관리비(주석23)		6,446,118,143		5,788,882,919
1. 급여	1,844,158,044		1,771,678,633	
2. 퇴직급여	128,259,096		114,448,324	
3. 복리후생비	234,159,335		196,778,283	
4. 여비교통비	201,552,580		175,337,674	
5. 접대비	183,371,012		187,916,461	
6. 통신비	24,693,070		24,936,289	
7. 세금과공과	181,767,124		184,135,055	
8. 감가상각비	151,907,301		140,391,392	
9. 무형자산상각비	30,237,493		32,600,563	
10. 임차료	62,631,574		76,598,320	
11. 보험료	35,684,258		36,125,249	
12. 차량유지비	108,201,832		79,622,429	
13. 경상연구개발비	1,600,687,955		1,590,461,206	
14. 운반비	31,116,549		24,129,994	
15. 수선비	23,920,550		19,424,184	
16. 교육훈련비	14,676,466		29,642,500	
17. 도서인쇄비	8,500,853		9,576,017	
18. 소모품비	242,229,508		295,039,804	
19. 사무용품비	954,855		1,047,907	
20. 지급수수료	1,079,276,236		423,183,888	
21. 광고선전비	60,454,115		15,694,423	
22. 대손상각비	25,762,367		137,546,695	
23. 판매수수료	39,160,000		96,280,000	
24. 보증수리비	(4,555,570)		-	
25. 전력비	97,887,337		91,228,080	
26. 건물관리비	33,485,588		29,242,766	
27. 수도광열비	5,938,615		5,816,783	
V. 영업이익(손실)		305,244,612		(1,256,323,679)
VI. 영업외수익		871,161,757		2,304,073,351
1. 이자수익	204,795,894		436,319,959	
2. 단기매매증권평가이익	38,019,280		21,021,364	
3. 단기매매증권처분이익	-		1,672,020	
4. 임대료수익	14,928,031		16,252,616	
5. 배당금수익	26,160,316		20,363,233	
6. 외환차익	414,597,044		320,567,403	
7. 외화환산이익(주석11)	107,521,340		139,631,709	

8. 채용장려금	32,301,250		55,639,570	
9. 지분법이익(주석5)	12,394,138		1,253,684,471	
10. 단기금융상품평가이익	7,916,765		24,506,738	
11. 유형자산처분이익	453,545		-	
12. 관세환급금	7,053,570		-	
13. 잡이익	5,020,584		14,414,268	
VII. 영업외비용		2,547,755,091		1,993,910,680
1. 이자비용	514,166,805		776,672,039	
2. 단기매매증권평가손실	-		695,045	
3. 단기매매증권처분손실	-		713,000	
4. 외환차손	199,227,613		302,567,775	
5. 기부금	-		3,000,000	
6. 외화환산손실(주석11)	217,275,809		346,075,005	
7. 재고자산폐기손실	13,200,900		4,424,506	
8. 지분법손실(주석2,5)	1,572,574,156		485,734,278	
10. 단기금융상품처분손실	-		48,254,707	
11. 유형자산처분손실	1,000		-	
12. 잡손실	31,308,808		25,774,325	
VIII. 법인세비용차감전순이익(손실)		(1,371,348,722)		(946,161,008)
IX. 법인세비용(주석2)		-		-
X. 반기순이익(손실)		(1,371,348,722)		(946,161,008)
XI. 주당손익(주석21)				
기본주당순이익(손실)		(787)		(543)

5. 재무제표 주석

주석

제35(당) 반기 2024년 06월 30일 현재

제34(전) 반기 2023년 06월 30일 현재

주식회사 덕인

1. 회사의 개요

(1) 당사의 개황과 주요 영업내용은 다음과 같습니다.

가. 설립년월일 : 1990년 9월 25일

나. 사업목적 : 3차원측정기, 레이저결정화 장비 제조 등

다. 소재지 : 대전광역시 유성구 대덕대로 748

라. 대표이사 : 김성철

마. 주식 분포 현황 :

주 주 명	소유주식수(주)	지분비율(%)
임 재 선	555,555	27.78
강 봉 심	360,408	18.02
우 인 훈	215,311	10.77
김 종 수	142,390	7.12
(주) 덕인(자기주식)	256,810	12.84
기 타	469,526	23.47
계	2,000,000	100.00

2. 유의적인 회계정책

회사의 분기재무제표는 일반기업회계기준에 따라 작성하고 있는 바, 직전연도의 연차재무제표와 동일한 회계처리방침을 채택하고 있으며, 분기재무제표의 주석에는 직전 회계연도말 이후 발생한 재무상태와 경영성과의 중요한 변동과 관련된 거래나 회계사건을 주로 기재하였습니다.

3. 사용이 제한된 예금

보고기간종료일 현재 사용이 제한된 금융상품의 내역은 다음과 같습니다.

(단위 : 천원)

과 목	은 행 명	금 액		비 고
		당반기말	전기말	
현금및현금성자산	기업은행	2,009,921	-	기업은행 차입금보증
단기금융상품	기업은행	-	2,000,000	기업은행 차입금보증
단기금융상품	신한은행	2,000,000	2,000,000	수출입은행 차입금보증
장기금융상품	우리은행 등	4,000	4,000	당좌개설보증금

4. 유가증권

(1) 단기매매증권

보고기간종료일 현재 단기매매증권의 평가내역은 다음과 같습니다.

(단위 : 천원)

과 목	당반기말			전기말		
	평가전 장부금액	공정가치	평가손익	평가전 장부금액	공정가치	평가손익
상장주식	41,156	79,175	38,019	24,987	41,156	16,169

(2) 매도가능증권

보고기간종료일 현재 매도가능증권의 내용은 다음과 같습니다.

(단위 : 천원)

과 목	구 분	회 사 명	지분율	취득가액		장부가액	
				당반기말	전기말	당반기말	전기말
매도가능증권	출 자 금(주1)	자본재공제조합	-	369,709	369,709	369,709	369,709
매도가능증권	비상장주식(주1)	제네랄옵틱스(주)	19.5%	425,630	425,630	425,630	425,630
매도가능증권	비상장주식(주1)	(주) 케이지산업개발	1.6%	800,100	800,100	800,100	800,100
매도가능증권	비상장주식(주1)	(주)금광	14.6%	1,073,051	1,073,051	1,073,051	1,073,051
계				2,668,490	2,668,490	2,668,490	2,668,490

(주1) 시장성이 없는 지분증권으로 공정가액을 신뢰성있게 측정할 수 없어 취득 원가로 계상하였습니다.

5. 지분법적용투자주식

가. 피투자회사에 대한 투자주식의 지분율 현황 등은 다음과 같습니다.

(1) 당반기

(원화단위 : 천원)

회 사 명	지분율	취득원가	순자산가액	장부가액
제남덕인3좌표측정기 유한공사	100.0%	3,453,830	10,730,993	10,765,831
(주)비청	100.0%	2,068,495	3,436,685	3,436,685
(주)팜트론	31.2%	2,000,225	29,226,103	9,309,227
(주)아큐레이저	22.3%	1,000,086	395,164	387,244
황신과기설비	100.0%	1,178,606	213,931	213,931
(주)덕인피이에스	40.0%	100,000	256,486	102,594
계		9,801,242	44,259,363	24,215,513

(2) 전기

(원화단위 : 천원)

회 사 명	지분율	취득원가	순자산가액	장부가액
제남덕인3좌표측정기 유한공사	100.0%	3,453,830	10,347,105	10,381,943
(주)비청	100.0%	2,068,495	3,440,277	3,440,277
(주)팜트론	31.2%	2,000,225	32,468,464	10,440,970
(주)아큐레이저	22.3%	1,000,086	393,191	446,655
황신과기설비	100.0%	1,178,606	548,207	548,207
(주)덕인피이에스	40.0%	100,000	225,501	90,200
계		9,801,242	47,422,745	25,348,252

나. 피투자회사의 요약재무정보는 다음과 같습니다.

(1) 당반기

(단위 : 천원)

회 사 명	자산총액	부채총액	매출액	반기순이익(손실)
제남덕인3좌표측정기 유한공사	12,534,495	1,803,501	2,261,761	(161,619)
(주)비청	3,440,078	3,393	1,299	(3,592)
(주)팜트론	80,374,576	51,148,473	25,403,713	(2,724,634)
(주)아큐레이저	1,842,922	1,447,758	407,000	1,973
황신과기설비	265,902	51,970	600,228	(377,533)
(주)덕인피이에스	1,409,944	1,153,458	525,541	30,985

(2) 전기

(단위 : 천원)

회 사 명	자산총액	부채총액	매출액	반기순이익(손실)
제남덕인3좌표측정기 유한공사	11,585,472	1,238,367	5,665,101	(490,852)
(주)비청	3,519,006	78,729	947,520	183,613
(주)팜트론	74,697,026	42,228,561	73,715,800	7,118,964
(주)아큐레이저	1,371,670	978,479	905,731	(723,211)
황신과기설비	656,735	108,528	-	(375,907)
(주)덕인피이에스	742,223	516,723	266,450	(24,499)

다. 피투자회사에 대한 지분법평가내역은 다음과 같습니다.

(1) 당반기

(단위 : 천원)

회 사 명	기초평가액	취득	지분법이익 (손실)	내부거래조정	투자제거차액	지분법 자본변동	당기말평가액
제남덕인3좌표측정기 유한공사	10,381,943	-	(161,619)	-	-	545,508	10,765,832
(주)비청	3,440,277	-	(3,592)	-	-	-	3,436,685
(주)팜트론	10,440,970	-	(848,996)	-	(121,424)	(161,323)	9,309,227
(주)아큐레이저	446,655	-	439	-	(59,850)	-	387,244
황신과기설비	548,207	-	(377,533)	-	-	43,257	213,931
(주)덕인피이에스	90,200	-	12,394	-	-	-	102,594
합 계	25,348,252	-	(1,378,907)	-	(181,274)	427,442	24,215,513

(2) 전기

(단위 : 천원)

회 사 명	기초평가액	취득	지분법이익 (손실)	내부거래조정	투자제거차액	지분법 자본변동	지분법 처분이익	당기말평가액
제남덕인3좌표측정기 유한공사	10,781,905	-	(490,851)	117,812	-	(26,923)	-	10,381,943
(주)비청	3,256,665	-	183,613	-	-	-	-	3,440,278
(주)팜트론	8,624,017	-	2,328,481	-	(242,848)	(268,680)	-	10,440,970
(주)아큐레이저	546,177	-	(171,422)	-	(124,615)	-	196,515	446,655
황신과기설비	-	1,028,405	(388,765)	-	-	(91,434)	-	548,206
(주)덕인피이에스	-	100,000	(9,800)	-	-	-	-	90,200
합 계	23,208,764	1,128,405	1,451,256	117,812	(367,463)	(387,037)	196,515	25,348,252

6. 유형자산

당반기와 전기의 유형자산 변동내역은 다음과 같습니다.

1) 당반기

(단위 : 천원)

계 정 과 목	기초금액	취득	처분/폐기	감가상각비	기말금액
토 지	8,009,174	-	-	-	8,009,174
건 물	5,618,080	62,700	-	(124,218)	5,556,562
구 축 물	52,134	-	-	(4,151)	47,983
시험연구장치	322,108	-	-	(35,593)	286,515
기 계 장 치	1,025,501	22,500	-	(152,785)	895,216
차량운반구	160,961	-	(2)	(36,478)	124,481
공구와기구	45,070	100,664	-	(31,297)	114,437
비 품	151,208	40,532	-	(42,847)	148,893
기타의유형자산	6	-	-	-	6
합 계	15,384,242	226,396	(2)	(427,369)	15,183,267

2) 전기

(단위 : 천원)

계 정 과 목	기초금액	취득	대체(주1)	감가상각비	기말금액
토 지	8,009,174	-	-	-	8,009,174
건 물	5,865,994	-	-	(247,914)	5,618,080
구 축 물	60,437	-	-	(8,303)	52,134
시험연구장치	413,489	-	-	(91,381)	322,108
기 계 장 치	64,263	-	999,449	(38,211)	1,025,501
차량운반구	56,896	171,018	-	(66,953)	160,961
공구와기구	36,964	32,597	-	(24,491)	45,070
비 품	141,943	92,679	-	(83,414)	151,208
기타의유형자산	6	-	-	-	6
합 계	14,649,166	296,294	999,449	(560,667)	15,384,242

(주1) 당기중 재고자산에서 대체되었습니다.

7. 공시지가

보고기간 종료일 현재 당사의 보유토지에 대한 공시지가 내역은 다음과 같습니다.

(단위 : 천원)

과 목	당반기		전 기	
	장부가액	공시지가	장부가액	공시지가
토 지	8,009,174	13,422,664	8,009,174	12,381,833

8. 무형자산

당반기와 전기의 무형자산 변동내역은 다음과 같습니다.

(1) 당반기

(단위 : 천원)

구 분	기초금액	취 득	상 각	기말금액
산업재산권	1,946	-	(123)	1,823
소프트웨어	152,287	14,500	(41,808)	124,979
정부보조금	(27,283)	-	11,693	(15,590)
계	126,950	14,500	(30,238)	111,212

(2) 전기

(단위 : 천원)

구 분	기초금액	취 득	상 각	기말금액
산업재산권	2,191	-	(245)	1,946
소프트웨어	231,897	7,200	(86,810)	152,287
정부보조금	(50,667)	-	23,384	(27,283)
계	183,421	7,200	(63,671)	126,950

9. 보험가입현황

보고기간종료일 현재 당사의 주요 보험가입내역은 다음과 같습니다.

(단위 : 천원)

보험종류	부보자산	당반기	전기	질권설정자	
				당반기	전기
화재보험	건물, 기계, 재고자산, 비품 및 공기구일체	10,811,039	10,811,039	하나은행 외3	하나은행 외3
단기수출보험	수출거래	-	USD 250,000	한국무역보험공사	한국무역보험공사

10. 담보제공자산

보고기간 종료일 현재 당사의 장·단기 차입금등과 관련하여 담보로 제공한 당사 소유 자산은 다음과 같습니다.

(단위 : USD, 천원)

제공처	담보제공자산	당반기	전기	비고
KEB 하나은행	토지, 건물	4,526,000	4,526,000	차입금 담보
신한은행	토지, 건물	1,300,000	1,300,000	"
기업은행	토지, 건물, 기계장치	13,260,000	13,260,000	"
기업은행	특허권	840,000	926,000	"
기업은행	단기금융상품	1,650,000	1,650,000	"
산업은행	토지, 건물	3,000,000	3,000,000	"
자본재공제조합	건물	487,200	487,200	거래이행보증
한국수출입은행	재고자산	7,800,000	7,800,000	양도담보
한국수출입은행	재고자산	USD 4,823,000	USD 4,823,000	양도담보
한국수출입은행	단기금융상품	USD 1,600,000	USD 1,600,000	차입금 담보
계		32,863,200	32,949,200	
		USD 6,423,000	USD 6,423,000	

11. 화폐성 외화자산·부채

보고기간 종료일 현재 주요 외화자산과 부채의 내용과 관련손익은 다음과 같습니다.
(단위 : USD, JPY, EUR, CNY, TRY, VND, INR, TWD, PHP, GBP, 천원)

과목	당반기		전기	
	외화금액	환산금액	외화금액	환산금액
외 화 자 산				
현금및현금성자산	USD 2,988,672.46	4,151,864	USD 792,703.63	1,022,112
	EUR 171,314.40	254,757	EUR 147,856.42	210,930
	VND 33,158,777.00	1,810	VND 15,589,940.00	829
	CNY 297.50	57	CNY 297.50	54
	GBP 0.07	0	GBP 0.07	0
	CAD 280.93	285	CAD 280.93	274
	AUD 160.00	148	AUD 160.00	141
	MXN 320.00	24	MXN 320.00	24
	TL 65.00	3	TL 65.00	3
	TWD 3,510.00	150	TWD 3,510.00	147
	PHP 12,500.00	296	PHP 12,500.00	290
	INR 2.00	0	INR 2.00	0
	JPY 6,497,526.00	56,159	JPY 6,497,526.00	59,300
매출채권	USD 2,751,939.87	3,822,995	USD 2,159,043.18	2,783,870
	EUR 2,400.00	3,569	-	-
	-	-	VND 24,456,521.74	1,301
외 화 부 채				
매입채무	USD 265,762.12	369,197	USD 2,284,743.00	2,945,947
	EUR 32,048.00	47,658	-	-
미지급금	USD 61,250.00	85,089	USD 61,250.00	78,976
	VND 11,934,000.00	652	-	-
단기차입금	USD 2,600,000.00	3,611,920	USD 1,900,000.00	2,449,860

한편, 당반기와 전반기에 발생한 외화환산이익은 107,521천원과 139,632천원이며, 외화환산손실은 217,276천원과 346,075천원입니다.

12. 차입금

(1) 보고기간종료일 현재 회사의 단기차입금의 내역은 다음과 같습니다.

(단위 : USD, 천원)

차 입 처	차 입 종 류	이자율(%)	상환방법	만기일	당 반 기	전 기
KEB하나은행	운전자금	-	일시상환	-	-	1,000,000
KEB하나은행	운전자금	4.0%	일시상환	2025-06-15	1,500,000	-
KEB하나은행	운전자금	4.1%	일시상환	2025-06-15	1,000,000	-
수출입은행	운전자금	4.0%	일시상환	2025-06-23	3,500,000	3,500,000
수출입은행	운전자금	6.0%	일시상환	2024-08-19	USD 1,400,000	-
기업은행	운전자금	4.7%	일시상환	2024-07-26	700,000	700,000
기업은행	운전자금	4.4%	일시상환	2025-01-13	3,000,000	3,000,000
기업은행	운전자금	4.3%	일시상환	2024-09-13	2,000,000	2,000,000
기업은행	운전자금	4.5%	일시상환	2024-09-15	2,500,000	2,500,000
기업은행	운전자금	5.5%	일시상환	2024-05-22	USD 1,200,000	USD 1,900,000
기업은행	운전자금	4.8%	일시상환	2025-01-13	2,000,000	-
신한은행	운전자금	4.6%	일시상환	2025-03-15	2,000,000	-
신한은행	운전자금	4.4%	일시상환	2025-03-15	1,000,000	-
합 계					19,200,000	12,700,000
					USD 2,600,000	USD 1,900,000

(2) 보고기간종료일 현재 회사의 장기차입금의 내역은 다음과 같습니다.

(단위 : 천원)

차 입 처	차 입 종 류	이자율(%)	상환방법	만기일	당 반 기	전 기
KEB 하나은행	운 전 자 금	3.60	일시상환	2025-09-30	500,000	500,000
KEB 하나은행	운 전 자 금	-	일시상환	-	-	1,500,000
신 한 은 행	운 전 자 금	-	일시상환	-	-	3,000,000
소 계					500,000	5,000,000
유 동 성 대 체					-	(4,500,000)
차 감 계					500,000	500,000

(3) 당기말 현재 장기차입금의 연도별 상환계획은 다음과 같습니다.

(단위 : 천원)

연 도 별	장기차입금
2025년	500,000
합 계	500,000

13. 퇴직급여

당사는 임직원을 위하여 확정기여형퇴직급여제도를 운영하고 있습니다. 당사의 의무는 별개의 기금에 고정 기여금을 납부하는 것이며, 종업원이 향후 지급받을 퇴직급여액은 기금 등에 납부한 기여금과 그 기여금에서 발생하는 투자수익에 따라 결정됩니다. 사외적립자산은 수탁자의 관리하에서 기금형태로 당사의 자산으로부터 독립적으로 운용되고 있습니다.

당반기 및 전반기 중 당기손익으로 인식한 확정기여형 퇴직제도에 따라 인식한 계정과목별 비용은 다음과 같습니다.

(단위 : 천원)

구 분	당 반 기	전 반 기
판매비와관리비	128,259	114,448
제조원가	89,724	85,255
경상연구개발비	107,533	100,080
용역원가	43,860	42,767
합 계	369,376	342,550

14. 판매보증충당부채

(단위 : 천원)

구 분	당기초	증 가	감 소	당기말
판매보증충당부채(주1)	95,356	-	(4,556)	90,800

(주1) 당사는 당반기말 현재 무상수리와 관련하여 장래에 지출될 것이 예상되는 금액을 과거 경험을 등을 기초로 추정하여 판매보증충당부채로 계상하고 있습니다.

15. 자본금

당사의 수권주식수는 50,000,000주이며, 1주의 금액은 500원으로 보고기간종료일 현재 자본금은 보통주자본금 1,000,000천원(발행주식수 2,000,000주)입니다.

16. 자기주식

보고기간종료일 현재 당사는 보통주식 256,810주의 자기주식을 보유하고 있는바, 동 자기주식은 당사의 효율적인 자본조달 및 경영안정을 통한 주주가치의 제고를 위하여 취득한 것으로 향후 시장상황에 따라 상당한 시일에 처분할 예정입니다.

17. 이익잉여금

보고기간종료일 현재 이익잉여금의 세부 내용은 다음과 같습니다.

(단위 : 천원)

구 분	당 반 기	전 기	비 고
이익준비금	336,864	319,432	법정적립금(주1)
기타임의적립금	167,670	167,670	임의적립금
미처분이익잉여금	56,680,231	58,243,331	
계	57,184,765	58,730,433	

(주1) 당사는 상법상의 규정에 따라 자본금과 50%에 달할 때까지 매결산기에 금전에의한 이익배당액의 10%이상을 이익준비금으로 적립하고 이를 법정적립금으로 계상하고 있으며, 동 이익준비금은 현금으로 배당할 수 없고 결의에 의하여 자본전입 또는 결손보전을 위해서만 사용될 수 있습니다.

18. 배당금

2023년 12월 31일로 종료하는 회계기간에 대한 보통주 배당금 174,319천원은 2024년 4월에 지급되었습니다(전기 지급액: 174,319천원).

19. 우발채무와 약정사항

(1) 당사는 당반기말 현재 국내 금융기관과 다음과 같이 한도 약정을 체결하고 있습니다.

(단위 : USD, 천원)

은 행	구 분	약정한도액	실 행 액
산업은행	외화운영자금	USD 1,000,000	-
기업은행	중소기업자금대출	700,000	700,000
기업은행	중소기업자금대출	3,000,000	3,000,000
기업은행	중소기업자금대출	2,000,000	2,000,000
기업은행	중소기업자금대출	2,500,000	2,500,000
기업은행	외화운전자금	USD 1,200,000	USD 1,200,000
기업은행	한도대출	300,000	-
기업은행	회전대출	3,000,000	2,000,000
국민은행	회전대출	100,000	-
우리은행	B2B Plus 기업운전외상	-	-
신한은행	온렌딩대출	2,000,000	2,000,000
신한은행	일반자금대출	1,000,000	1,000,000
신한은행	회전대출	500,000	-
신한은행	전자방식외담대	960,000	-
KEB하나은행	대전중소생산지원자금	500,000	500,000
KEB하나은행	온렌딩대출	1,500,000	1,500,000
KEB하나은행	회전대출	100,000	-
KEB하나은행	온렌딩대출	1,000,000	1,000,000
수출입은행	수출성장자금대출	6,000,000	3,500,000
수출입은행	외화수입자금대출	USD 3,000,000	USD 1,400,000
계		25,160,000	19,700,000
		USD 5,200,000	USD 2,600,000

(2) 당반기말 현재 차입금등과 관련하여 타인으로부터 제공받은 지급보증의 내역은 다음과 같습니다.

(단위 : 천원, USD)

보 증 처	용 도	금 액	
		당 반 기	전 기
자본재공제조합	계약 및 하자이행보증	5,680,495	4,840,549
서울보증보험	이행하자 및 지급보증	279,755	211,312
수출입은행	이행보증	USD 710,000	USD 710,000
계		5,960,250	5,051,861
		USD 710,000	USD 710,000

(3) 당반기말 현재 계류중인 소송사건은 다음과 같습니다.

(단위 : 천원)

소송명	원고	피고	소송가액	진행상황
손해배상(주1)	이OO	회사	396,073	1심 승소 2심 진행중

(주1) 소송의 최종 결과 및 그 영향은 보고기간말 현재 예측할 수 없습니다.

20. 특수관계자와의 거래내역

(1) 특수관계자 현황

특수관계자	주요사업	당사와의관계
제남덕인3좌표측정기유한공사	3차원측정기제조판매	당사지분율 100.00%
(주)비청	부동산개발업	당사지분율 100.00%
(주)팜트론	전자제품및반도체제조및판매	당사지분율 31.16%
아큐레이저	레이저장비제조및판매	당사지분율 22.27%
황신과기설비	전자제품및반도체제조및판매	당사지분율 100.00%
(주)덕인피이에스	3차원측정기제조판매	당사지분율 40.00%

(2) 당반기와 전반기 중 특수관계자와의 주요 거래내역은 다음과 같습니다.

(단위 : 천원)

특수관계자	당 반 기						전 반 기			
	매출	매입	대여금 대여	대여금 회수	기타수익	기타비용	매출	매입	대여금 대여	기타수익
제남덕인3좌표측 정기유한공사	37,840	288,957	-	-	-	-	46,407	667,697	-	-
(주)비청	1,020	-	-	-	-	1,429	970	-	100,000	1,781
황신과기설비	-	-	-	-	-	600,228	-	-	-	-
(주)덕인피이에스	458	1,085,115	-	-	-	-	-	-	-	-
임직원	-	-	100,000	3,195	8,942	-	-	-	-	-
계	39,318	1,374,072	100,000	3,195	8,942	601,657	47,377	667,697	100,000	1,781

(3) 보고기간종료일 현재 특수관계자와의 거래로 인한 채권 및 채무의 잔액은 다음과 같습니다.

(단위 : 천원)

구 분	거래내용	당 반 기	전 기
제남덕인3좌표 측정기유한공사	매 출 채 권	4,251	23,244
	매 입 채 무	83,879	241,843
황신과기설비	미지급금	600,228	-
(주)덕인피이에스	선급금	1,077,545	228,361
	매 입 채 무	74,083	67,760
임직원	단기대여금	375,000	275,000
	장기대여금	14,183	17,378

(4) 당반기말 현재 특수관계자로부터 제공받은 지급보증 및 담보 내역은 다음과 같습니다.

(단위 : USD, 천원)

제 공 자	보증 또는 담보내역	금 액	제 공 처	내 용
최대주주 등	연대보증	3,000,000	신한은행	차입금보증
	연대보증	2,500,000	KEB하나은행	차입금보증
계		5,500,000		

(5) 당사는 관계기업인 (주)웹트론과 관련하여 이해관계인(기존주주)과 주주간 계약을 체결하고 있으며, 해당 주주간 계약상 지분관련한 우선매수권, 동반매도청구권 등의 조건에 대해 약정하고 있습니다.

21. 기본주당순손익

21-1. 보고기간종료일 현재 기본주당순손익의 산출내역은 다음과 같습니다.

구 분	기 본 주 당 순 손 익	
	당 반 기	전 반 기
법인세 차감 후 이익(손실)	(1,371,348,722)원	(946,161,008)원
유 통 보 통 주 식 수	1,743,190주	1,743,190주
기 본 주 당 순 이 익(손실)	(787)원	(543)원

21-2. 유통보통주식수

유통보통주식수는 발행보통주식수를 유통기간으로 가중평균하여 산정합니다. 이때, 자기주식은 취득시점 이후부터 매각시점까지의 기간동안 유통보통주식수에 포함하지 않습니다. 당사의 기간별 유통보통주식수 내역은 다음과 같습니다.

(당반기)

구 분	일 자	주식수	일 수	적 수
당기초 보통주식수	2024-01-01	1,743,190	182	315,517,390
합 계				315,517,390
회계연도일수				182
가중평균 유통보통주식수				1,743,190

22. 현금흐름표

현금의 유입과 유출이 없는 거래 중 중요한 거래는 다음과 같습니다.

(단위 : 천원)

내역	금액	
	당반기	전반기
장기차입금의 유동성대체	-	4,500,000
지분법자본변동에 의한 지분법적용투자주식의 증감	588,764	227,029

23. 부가가치 산정내역

당사의 당반기와 전반기 중 부가가치세 관련된 계정과목 내역은 다음과 같습니다.

(단위 : 천원)

과목	2023년 반기				당반기 계	전반기 계
	판매비와관리비	제조원가	경상연구비	용역원가		
급여	1,844,158	1,134,075	1,176,931	583,942	4,739,106	4,442,276
퇴직급여	128,259	89,724	107,533	43,860	369,376	342,550
복리후생비	234,159	76,971	72,002	40,495	423,627	365,563
감가상각비	151,907	193,584	81,877	-	427,368	260,829
무형자산상각비	30,237	-	-	-	30,237	32,601
세금과공과	181,767	43,854	42,860	22,118	290,599	284,828
지급임차료	62,632	-	-	4,000	66,632	82,598
계	2,633,119	1,538,208	1,481,203	694,415	6,346,945	5,811,245

24. 이익잉여금처분계산서

당사의 전기 이익잉여금처분계산서는 다음과 같습니다.

(단위 : 원)

과 목	제 34 (전) 기	
I. 미처분이익잉여금		58,243,330,914
1. 전기이월미처분이익잉여금	56,687,074,502	
2. 지분법이익잉여금 변동	-	
3. 당기순이익	1,556,256,412	
II. 이익잉여금처분액		191,750,900
1. 이익준비금	17,431,900	
2. 배당금	174,319,000	
III. 차기이월미처분이익잉여금		58,051,580,014

- 전기 처분확정일은 2024년 3월 28일입니다.

25. 포괄손익계산서

당사의 당반기와 전반기의 포괄손익은 다음과 같습니다.

(단위 : 천원)

구 분	당 반 기		전 반 기	
반기순이익(손실)		(1,371,349)		(946,161)
기 타 포 괄 손 익		427,441		(227,029)
지분법자본변동	427,441		(227,029)	
포 괄 손 익		(943,908)		(1,173,190)

6. 배당에 관한 사항

가. 배당에 관한 사항

(1) 정관상 배당에 대한 사항

제11조 【신주의 배당기산일】 회사가 유상증자, 무상증자 및 주식배당에 의하여 신주를 발행하는 경우 신주에 대한 이익의 배당에 관하여는 신주를 발행한 때가 속하는 영업연도의 직전 영업연도 말에 발행된 것으로 본다.

제53조 【이익금의 처분】 회사는 매사업연도의 처분전 이익잉여금을 다음과 같이 처분한다.

1. 이익준비금
2. 기타의 법정준비금
3. 배당금
4. 임의적립금
5. 기타의 이익잉여금처분액

제54조 【이익배당】 ①이익의 배당은 금전과 주식으로 할 수 있다.

②이익의 배당을 주식으로 하는 경우 회사가 수종의 주식을 발행한 때에는 주주총회의 결의로 그와 다른 종류의 주식으로도 할 수 있다.

③제1항의 배당은 매결산기말 현재의 주주명부에 기재된 주주 또는 등록된 질권자에게 지급한다.

나. 최근 3사업연도 배당에 관한 사항

구 분		제34기	제33기	제32기
주당액면가액 (원)		500	500	500
당기순이익 (백만원)		1,556	5,354	2,749
주당순이익 (원)		893	3,003	1,465
배당가능이익 (백만원)		-	-	-
현금배당금총액 (백만원)		174	174	150
주식배당금총액 (백만원)		-	-	-
현금배당성향 (%)		11.18%	3.25%	5.46%
현금배당수익률 (%)	보통주	%	%	%
	우선주			
주식배당수익률 (%)	보통주			
	우선주			
주당 현금배당금 (원)	보통주	100	100	81.4
	우선주			
주당 주식배당금 (주)	보통주			
	우선주			

7. 증권의 발행을 통한 자금조달에 관한 사항

7-1. 증권의 발행을 통한 자금조달 실적

- 해당사항 없음 -

7-2. 증권의 발행을 통해 조달된 자금의 사용실적

- 해당사항 없음 -

8. 기타 재무에 관한 사항

- 해당사항 없음 -

IV. 회계감사인의 감사의견 등

1. 외부감사에 관한 사항

1-1. 회계감사인의 명칭 및 감사의견

사업년도	감사인	감사의견	강조사항 등	핵심감사사항
제35기 반기	신우회계법인	적정	해당내용없음	해당내용없음
제34기	신우회계법인	적정	해당내용없음	해당내용없음
제33기	신우회계법인	적정	해당내용없음	해당내용없음

1-2. 감사용역 체결 현황

(단위 : 백만원)

사업연도	감사인	내 용	감사계약내역		실제수행내역	
			보 수	시 간	보 수	시 간
제35기	신우회계법인	외부감사계약	40	605	40	-
제34기	신우회계법인	외부감사계약	40	605	40	605
제33기	신우회계법인	외부감사계약	33	480	33	480

1-3. 회계감사인과의 비감사용역 계약체결 현황

- 해당사항 없음

1-4. 재무제표 중 이해관계자의 판단에 상당한 영향을 미칠 수 있는 사항에 대해 내부감사기구가 회계감사인과 논의한 결과

구 분	일 자	참석자	방 식	주요 논의 내용
1	2024.02.20	감사,CFO	서면회의	경영진 및 감사인의 책임, 감사인의 독립성, 감사수행 결과 유의적 발견사항 등
2	2024.07.17	감사,CFO	서면회의	경영진 및 감사인의 책임, 감사인의 독립성, 감사수행 결과 유의적 발견사항 등

1-5. 종속회사 중 공시대상기간 중 회계감사인으로부터 적정의견 이외의 감사의견을 받은 회사가 있는지 여부

- 당사의 종속회사는 감사의견 적정의견임

1-6. 조정협의회의 주요 협의내용

- 해당사항없음

1-7. 전·당기 재무제표 불일치에 대한 세부정보

- 해당사항없음

1-8. 회계감사인의 변경

- 공시대상 기간동안 회계감사인을 변경한 사실이 없습니다

2. 내부통제에 관한 사항

- 해당사항없음 -

V. 이사회 등 회사의 기관에 관한 사항

1. 이사회에 관한 사항

가. 이사회 구성

구분	인원 수	비고
사내이사	3	
사외이사	-	
계	3	

정관상 이사 및 이사회는 다음과 같습니다.

제32조 【이사회에 관한 사항】 이사회는 다음 각호의 사항에 대하여 심의하고 결의한다.

1. 경영관리에 관한 기본적 사항
2. 이사 및 이사회 운영에 관한 사항
3. 회사의 재산 및 손익에 관한 사항
4. 자본금 및 주식에 관한 사항
5. 사채 및 주식관련사채에 관한 사항
6. 외부차입계약의 체결에 관한 사항
7. 주주총회의 소집 및 안건에 관한 사항
8. 경영기본규정의 제정, 개정 및 폐지에 관한 사항
9. 상법 제449조의 2-①항 요건을 충족한 경우에는 재무제표의 승인, 이익배당, 자기주식의 취득에 관한 사항
10. 기타 회사 경영상 중요한 안건에 관한 사항

제33조 【이사의 수】 회사의 이사는 3인 이상 7인 이내로 한다.

제34조 【이사의 선임】 ①이사는 주주총회에서 선임한다.

②이사의 선임은 출석한 주주의 의결권의 과반수로 하되 발행주식총수의 4분의 1 이상의 수로 하여야 한다.

③2인 이상의 이사를 선임하는 경우 상법 제382조의2에서 규정하는 집중투표제는 적용하지 아니한다.

제35조 【이사의 임기】 ① 이사의 임기는 취임 후 3년 내의 최종 결산기에 관한 정기주주총회 종결시까지로 한다. 그러나 그 임기가 최종의 결산기 종료 후 당해 결산기에 관한 정기주주총회 전에 만료될 경우에는 그 총회의 종결시까지 그 임기를 연장한다.

② 보궐 선임된 이사의 임기는 전임자의 잔여기간으로 한다.

제36조 【이사의 직무】 회장, 사장, 부사장, 전무이사, 상무이사 및 이사는 대표이사를 보좌하고, 이사회에서 정하는 바에 따라 회사의 업무를 분장?집행하며, 대표이사의 유고시에는

위 순서에 따라 그 직무를 대행한다.

제37조 【이사의 의무】 ①이사는 법령과 정관의 규정에 따라 회사를 위하여 그 직무를 충실히 수행하여야 한다.

②이사는 선량한 관리자의 주의로서 회사를 위하여 그 직무를 수행하여야 한다.

③이사는 재임 중 뿐만 아니라 퇴임 후에도 직무상 지득한 회사의 영업상, 경영상의 비밀을 누설하여서는 아니 된다.

④이사는 회사에 현저하게 손해를 미칠 염려가 있는 사실을 발견한 때에는 즉시 감사에게 이를 보고하여야 한다.

제38조 【이사의 보수와 퇴직금】 ①이사의 보수는 주주총회의 결의로 이를 정한다.

②이사의 퇴직금 지급은 주주총회 결의를 거친 임원퇴직금지급규정에 의한다.

제39조 【이사회 구성과 소집】 ①이사회는 이사로 구성한다.

②이사회는 대표이사 또는 이사회에서 따로 정한 이사가 있을 때에는 그 이사가 회일로부터 1주일 전에 각 이사 및 감사에게 통지하여 소집한다.

③제2항의 규정에 의하여 소집권자로 지정되지 않은 다른 이사는 소집권자인 이사에게 이사회 소집을 요구할 수 있다. 소집권자인 이사가 정당한 이유 없이 이사회 소집을 거절하는 경우에는 다른 이사가 이사회를 소집할 수 있다.

④이사 및 감사 전원의 동의가 있을 때에는 제2항의 소집절차를 생략할 수 있다.

제40조 【이사회 결의방법】 ①이사회 결의는 이사 과반수의 출석과 출석이사의 과반수로 한다.

②이사회는 이사의 전부 또는 일부가 직접 회의에 출석하지 아니하고 모든 이사가 동영상 및 음성 등 동시 송·수신하는 통신수단에 의하여 결의에 참가하는 것을 허용할 수 있다. 이 경우 당해 이사는 이사회에 직접 출석한 것으로 본다.

③이사회 결의에 관하여 특별한 이해관계가 있는 자는 의결권을 행사하지 못한다.

제41조 【이사회 의사록】 ①이사회 의사에 관하여는 의사록을 작성하여야 한다.

②의사록에는 의사의 안건, 경과요령, 그 결과, 반대하는 자와 그 반대 이유를 기재하고 출석한 이사 및 감사가 기명날인 또는 서명하여야 한다.

제42조 【대표이사】 대표이사는 이사회에서 선임한다.

2. 감사제도에 관한 사항

가. 감사의 인적사항

성명	생년월일	주요경력	비고
고성욱	1959년 10월 12일	공인회계사	-

나. 감사의 독립성

1. 감사는 당회사의 회계와 업무를 감시한다.

2. 감사는 이사회에 출석하여 의견을 진술할 수 있다.

정관상 감사는 아래와 같습니다.

제44조 【감사의 수】 회사는 1인 이상 3인 이내의 감사를 둘 수 있다.

제45조 【감사의 선임】 ①감사는 주주총회에서 선임한다.

②감사의 선임을 위한 의안은 이사의 선임을 위한 의안과는 별도로 상정하여 의결하여야 한다.

③감사의 선임은 출석한 주주의 의결권의 과반수로 하되 발행주식총수의 4분의 1 이상의 수로 하여야 한다. 그러나 의결권 있는 발행주식총수의 100분의 3을 초과하는 수의 주식을 가진 주주는 그 초과하는 주식에 관하여 제1항의 감사의 선임에 있어서는 의결권을 행사하지 못한다. 다만, 소유주식수의 산정에 있어 최대주주와 그 특수관계인, 최대주주 또는 그 특수관계인의 계산으로 주식을 보유하는 자, 최대주주 또는 그 특수관계인에게 의결권을 위임한 자가 소유하는 의결권 있는 주식의 수는 합산한다

제46조 【감사의 임기와 보선】 ①감사의 임기는 취임 후 3년 내의 최종 결산기에 관한 정기 주주총회 종결시까지로 한다.

②감사 중 결원이 생긴 때에는 주주총회에서 이를 선임한다. 그러나 정관 제44조에서 정하는 원수를 결하지 아니하고 업무수행상 지장이 없는 경우에는 그러하지 아니하다.

제47조 【감사의 직무와 의무】 ①감사는 회사의 회계와 업무를 감사한다.

②감사는 회의의 목적사항과 소집의 이유를 기재한 서면을 이사회에 제출하여 임시주주총회의 소집을 청구할 수 있다.

③감사는 그 직무를 수행하기 위하여 필요한 때에는 자회사에 대하여 영업의 보고를 요구할 수 있다. 이 경우 자회사가 지체 없이 보고를 하지 아니할 때 또는 그 보고의 내용을 확인할 필요가 있는 때에는 자회사의 업무와 재산상태를 조사할 수 있다.

④상법 제449조의 2-①항에 의하여 재무제표를 이사회에서 확정하는 경우 해당 이사회에 참석하여 동의 여부에 대한 의사표시를 하여야 한다.

⑤감사에 대해서는 제37조 제3항의 규정을 준용한다.

제48조 【감사의 보수와 퇴직금】 ①감사의 보수와 퇴직금에 관해서는 제38조의 규정을 준용한다.

②감사의 보수를 결정하기 위한 의안은 이사의 보수결정을 위한 의안과는 별도로 상정하여 의결하여야 한다.

제49조 【감사록】 감사는 감사에 관하여 감사록을 작성하여야 하며, 감사록에는 감사의 실시 요령과 그 결과를 기재하고 감사를 실시한 감사가 기명날인 또는 서명하여야 한다.

3. 주주총회 등에 관한 사항

정관상 주주총회는 아래와 같습니다.

제19조 【총회의 권한】 주주총회는 다음 각호의 사항에 대하여 심의하고 결의한다.

1. 회사 정관의 변경
2. 회사의 해산 및 계속

3. 회사의 합병, 분할 및 분할합병
4. 영업의 양수, 양도 및 임대
5. 주식의 분할, 병합, 소각, 교환 및 이전, 액면미달 발행
6. 주식매수선택권의 부여
7. 이사 및 감사의 선임 및 해임
8. 이사 및 감사의 보수 결정
9. 자본의 감소 및 주식배당, 이익배당
10. 재무제표 및 영업보고서의 승인
11. 외부감사인의 선임
12. 자기주식의 취득 승인
13. 기타 법령에서 정한 사항 및 회사 경영상 중요한 안전에 관한 사항

제20조 【소집시기】 ①회사의 주주총회는 정기주주총회와 임시주주총회로 한다.
 ②정기주주총회는 매사업년도 종료 후 3월 이내에, 임시주주총회는 필요에 따라 소집한다.

제21조 【소집권자】 ①주주총회는 법령에 다른 규정이 있는 경우를 제외하고는 이사회 의 결의에 따라 대표이사가 소집한다.
 ②대표이사의 유고시에는 제36조의 규정을 준용한다.

제22조 【소집통지 및 공고】 ① 주주총회를 소집할 때에는 그 일시, 장소 및 회의의 목적사항에 관하여 주주총회 일의 2주 전에 주주에게 서면으로 통지를 발송하거나 각 주주의 동의를 받아 전자문서로 통지를 발송하여야 한다.
 ②의결권 있는 발행주식총수의 100분의 1 이하의 주식을 소유한 주주에 대한 소집통지는 회의일 2주간 전에 주주총회를 소집한다는 뜻과 회의의 목적사항을 서울특별시에서 발행되는 한국경제신문과 대전광역시에서 발행되는 대전일보에 각각 2회 이상 공고하거나 금융감독원 또는 한국거래소가 운영하는 전자공시 시스템에 공고함으로써 제1항의 규정에 의한 통지에 갈음할 수 있다.
 ③회사가 제1항의 규정에 의한 소집통지 또는 제2항의 규정에 의한 공고를 함에 있어 회의의 목적사항이 이사 또는 감사의 선임에 관한 사항일 경우에는 이사 후보자 또는 감사후보자의 성명, 약력, 그 밖의 상법시행령이 정하는 후보자에 관한 사항을 통지 또는 공고하여야 한다.
 ④ 회사가 제1항과 제2항에 따라 주주총회의 소집통지 또는 공고를 하는 경우에는 『상법』 제542조의4 제3항이 규정하는 사항을 통지 또는 공고하여야 한다. 다만, 그 사항을 회사의 인터넷 홈페이지에 게재하고, 회사의 본·지점, 명의개서대행회사, 금융위원회, 한국거래소에 비치하는 경우에는 그러하지 아니 한다.

제23조 【소집지】 주주총회는 본점소재지에서 개최하되, 필요에 따라 이의 인접지역에서도 개최할 수 있다.

제24조 【의장】 ①주주총회의 의장은 대표이사로 한다.
 ②대표이사의 유고시에는 제36조의 규정을 준용한다.

제25조 【의장의 질서유지권】 ①주주총회의 의장은 주주총회에서 고의로 의사진행을 방해하기 위한 발언·행동을 하는 등 현저히 질서를 문란하게 하는 자에 대하여 그 발언의 정지 또는 퇴장을 명할 수 있다.
 ②주주총회의 의장은 원활한 의사진행을 위하여 필요하다고 인정할 때에는 주주의 발언 시간 및 회수를 제한할 수 있다.

제26조 【주주의 의결권】 주주의 의결권은 1주마다 1개로 한다.

제27조 【상호주에 대한 의결권 제한】 회사, 모회사 및 자회사 또는 회사의 자회사가 다른 회사의 발행주식총수의 100분의 10을 초과하는 주식을 가지고 있는 경우, 그 다른 회사가 가지고 있는 이 회사의 주식은 의결권이 없다.

제28조 【의결권의 불통일행사】

① 2 이상의 의결권을 가지고 있는 주주가 의결권의 불통일행사를 하고자 할 때에는 회일의 3일전에 회사에 대하여 서면 또는 전자문서로 그 뜻과 이유를 통지하여야 한다.

② 회사는 주주의 의결권의 불통일행사를 거부할 수 있다. 그러나 주주가 주식의 신탁을 인수하였거나 기타 타인을 위하여 주식을 가지고 있는 경우에는 그러하지 아니한다.

제29조 【의결권의 대리행사】 ① 주주는 대리인으로 하여금 그 의결권을 행사하게 할 수 있다

② 제1항의 대리인은 주주총회 개시 전에 그 대리권을 증명하는 서면(위임장)을 제출하여야 한다.

제30조 【주주총회의 결의방법】 주주총회의 결의는 법령과 정관에 다른 정함이 있는 경우를 제외하고는 출석한 주주의 의결권의 과반수로 하되 발행주식총수의 4분의 1 이상의 수로써 한다.

제31조 【주주총회 의사록】 ① 주주총회의 의사에는 의사록을 작성하여야 한다.

② 의사록에는 그 경과요령과 결과를 기재하고, 의장과 출석한 이사가 기명날인 또는 서명을 하여 본점과 지점에 비치한다.

VI. 주주에 관한 사항

1. 최대주주 및 그 특수관계인의 주식소유 현황

		(기준일: 2023.12.31)		(단위: 주, %)			
성명	관계	주식의 종류	소유주식수 및 지분율				비고
			기초		기말		
			주식수	지분율	주식수	지분율	
임재선	본인	보통주	555,555	27.78%	555,555	27.78%	-
강봉심	배우자	보통주	360,408	18.02%	360,408	18.02%	-
임원진	자녀	보통주	6,500	0.33%	6,500	0.33%	-
임현옥	3촌	보통주	15,175	0.76%	15,175	0.76%	-
임영배	3촌	보통주	5,555	0.28%	5,555	0.28%	-
임원철	3촌	보통주	4,629	0.23%	4,629	0.23%	-
합계			947,822	47.39%	947,822	47.39%	

[최대주주 주요경력(최근 5년간)]

성명	직위	주요경력(최근5년간)		
		기간	경력사항	겸직 또는 겸임현황
임재선	회장	1990년 9월~현재	덕인	-

2. 최대주주 변동현황

해당사항 없음

3. 주식의 분포

(기준일:2023.12.31)				
구분	주주명	소유주식수	지분율	비고
5% 이상 주주	임재선	555,555	27.78%	최대주주 본인 회장
	강봉심	360,408	18.02%	최대주주 배우자
	(주)덕인	256,810	12.84%	자사주
	우인훈	215,311	10.77%	부회장
	김종수	142,390	7.12%	-
우리사주조합		-	-	

4. 소액주주현황

(기준일:2023.12.31)					
구분	주주		보유주식		비고
	주주수	비율	주식수	비율	
소액주주 (5%미만)	80명	94.12%	469,526주	23.48%	

5. 주식사무

구분	내용
신주인수권의 내용	<p>정관 제9조 【신주인수권】 ①주주는 그가 소유한 주식의 수에 비례하여 신주의 배정을 받을 권리를 가진다. ②제1항의 규정에 불구하고 다음 각호의 경우에는 이사회 결의로 주주 이외의 자에게 신주를 배정할 수 있다.</p> <ol style="list-style-type: none"> 1. 자본시장과 금융투자업에 관한 법률 제165조의 6에 따라 일반 공모 증자 방식으로 신주를 발행하는 경우 2. 발행하는 주식총수의 100분의 20 범위 내에서 이사주 조합원에게 주식을 우선 배정하는 경우 3. 발행예정주식총수의 100분의 50을 초과하지 않는 범위 내에서 긴급한 자금 조달을 위하여 국내외 금융기관 또는 기관투자자에게 신주를 발행하는 경우 4. 발행예정주식총수의 100분의 30을 초과하지 않는 범위 내에서 사업상 중요한 기술도입, 연구개발, 생산·판매·자본채휴를 위하여 그 상대방에게 신주를 발행하는 경우 5. 발행예정주식총수의 100분의 30 범위 내에서 『상법』 제418조 제2항의 규정에 따라 신기술의 도입, 재무구조의 개선 등 회사의 경영상 목적을 달성하기 위하여 필요한 경우 6. 주권을 유가증권시장 또는 코스닥시장에 상장하기 위하여 신주를 모집하거나 인수인에게 인수하게 하는 경우 7. 『중소기업창업지원법 및 벤처기업육성에 관한 특별조치법』에 의하여 조성된 창업지원 기금의 관리기관이 출자하기 위하여 신주를 발행하는 경우 8. 주식매수선택권의 행사로 인하여 신주를 발행하는 경우 <p>③ 제2항 각 호 중 어느 하나 규정에 의해 신주를 발행할 경우 발행할 주식의 종류와 수 및 발행가격 등은 이사회 결의로 정한다. ④ 신주인수권의 포기 또는 상실에 따른 주식과 신주배정에서 발생한 단주에 대한 처리방법은 이사회 결의로 정한다.</p>
결산일	12월 31일
정기주주총회의 시기	영업년도 말일의 다음 날부터 3월 이내
주주명부 폐쇄시기	매년 1월 1일부터 1월 31일까지

주권의 종류	① 본 회사가 발행할 주식은 기명식 보통주식과 종류주식으로 한다. ② 본 회사는 『주식·사채 등의 전자등록에 관한 법률』 제2조 1호에 따른 주식 등을 발행하는 경우에는 전자등록기관의 전자등록계좌부에 주식 등을 전자등록 한다.
명의개서대리인	(명 칭) 한국에탁결제원 (전화번호) 051-519-1500 (주 소) 부산광역시 남구 문현금융로 40(문현동, 부산국제금융센터)
주주에 대한 특전	해당사항 없음
공고게재신문	회사 홈페이지

6. 주가 및 주식거래실적

2023년 증권플러스 비상장앱을 통해 주당 15,000원으로 거래 (100주)

2023년 K-OTC 증권앱을 통해 주당 35,000원으로 거래 (1주)

2024년 1월 40,000원 거래외 다수

2024년 7월 11일 24,000원에 20주 거래가 최근거래임

VII. 임원 및 직원 등에 관한 사항

1. 임원 및 직원 등의 현황

(단위 : 주)											
직명 (상근여부)	등기임원 여부	성명	성별	생년월일	약력 (주요경력)	담당업무 (입사일)	소유주식수		최대주주 관계	임기 만료일	비고
							보통주	우선주			
대표이사 (상근)	등기임원	김성철	남성	72.10.25	한국과학기술원	대표이사	25,000		타인	2025.03.31	연임
이사 (상근)	등기임원	임재선	남성	56.11.20	산업광학과 석사	-	555,555		본인	2025.03.31	연임
이사 (상근)	등기임원	유재선	남성	75.01.20	한국과학기술원 물리학 박사	회장		-	타인	2025.03.31	취임
감사 (상근)	등기임원	고성욱	남성	59.10.12	광주과학기술원 기전공학석사 서울대학교	부사장 감사	6,500		타인	2025.03.31	취임
5	-										

2. 직원의 현황(2024.06.30)

(단위 : 천원)								
구분	직원수				평균 근속년수	반기 급여총액	1인평균 급여액(연간추정)	비고
	관리 영업직	생산 기술직	연구직	합계				
남	27	89	33	149	10년7개월	4,388,876	58,910	
여	7	6	2	15	9년6개월	350,230	46,697	
합계	34	95	35	164	10년5개월	4,739,106	57,793	

2. 임원의 보수 등

<이사·감사 전체의 보수현황>

1. 주주총회 승인금액

(단위 : 백만원)			
구분	인원수	주주총회 승인금액	비고
사내이사 및 감사	3	1,600	-

2. 보수지급금액 (2024.06.30 기준)

2-1. 이사·감사 전체

				(단위 : 백만원)
인원수	보수총액 (반기)	1인당 평균보수액 (반기)	비고	
3	273	91	-	

2-2. 유형별

					(단위 : 백만원)
구분	인원수	보수총액 (반기)	1인당 평균보수액(반기)	비고	
등기이사 (감사포함)	3	273	91	-	

3. 이사·감사의 보수지급기준

당사는 이사의 보수를 주주총회의 결의에 의한 한도금액 범위 및 임원퇴직금지급규정에 의거하여 지급하고 있으며 감사 또한 이사와의 규정을 준용하고 있습니다.

VIII. 계열회사 등에 관한 사항

(1) 특수관계자 현황

특수관계자	주요사업	당사와의관계
제남덕인3좌표측정기유한공사	3차원측정기제조판매	당사지분율 100.00%
(주)비청	부동산개발업	당사지분율 100.00%
(주)펄트론	전자제품및반도체제조및판매	당사지분율 31.16%
아큐레이저	레이저장비제조및판매	당사지분율 22.27%
황신과기설비	전자제품및반도체제조및판매	당사지분율 100.00%
(주)덕인피이에스	3차원측정기제조판매	당사지분율 40.00%

(2) 당반기와 전반기 중 특수관계자와의 주요 거래내역은 다음과 같습니다.

(단위 : 천원)

특수관계자	당 반 기				전 반 기					
	매출	매입	대여금 대여	대여금 회수	기타수익	기타비용	매출	매입	대여금 대여	기타수익
제남덕인3좌표측 정기유한공사	37,840	288,957	-	-	-	-	46,407	667,697	-	-
(주)비청	1,020	-	-	-	-	1,429	970	-	100,000	1,781
(주)펄트론	-	-	-	-	-	-	-	-	-	-
아큐레이저	-	-	-	-	-	-	-	-	-	-
(주)덕인피이에스	458	1,085,115	-	-	-	-	-	-	-	-
황신과기설비	-	-	-	-	-	600,228	-	-	-	-
임직원	-	-	100,000	3,195	8,942	-	-	-	-	-
계	39,318	1,374,072	100,000	3,195	8,942	601,657	47,377	667,697	100,000	1,781

IX. 대주주 등과의 거래내용

1. 대주주등에 대한 신용공여등
- 해당사항 없음.
2. 대주주와의 자산양수도 등
- 해당사항 없음.
3. 대주주와의 영업거래
- 해당사항 없음.
4. 대주주 이외의 이해관계자와의 거래
- 해당사항 없음.

X. 그 밖에 투자자 보호를 위하여 필요한 사항

1. 공시내용 진행 및 변경사항

- 해당사항없음

2. 우발부채 등에 관한 사항

- 우발채무와 약정사항

(1) 당사는 당반기말 현재 국내 금융기관과 다음과 같이 한도 약정을 체결하고 있습니다.

(단위 : USD, 천원)

은행	구분	약정한도액	실행액
산업은행	외화운영자금	USD 1,000,000	-
기업은행	중소기업자금대출	700,000	700,000
기업은행	중소기업자금대출	3,000,000	3,000,000
기업은행	중소기업자금대출	2,000,000	2,000,000
기업은행	중소기업자금대출	2,500,000	2,500,000
기업은행	외화운전자금	USD 1,200,000	USD 1,200,000
기업은행	한도대출	300,000	-
기업은행	회전대출	3,000,000	2,000,000
국민은행	회전대출	100,000	-
우리은행	B2B Plus 기업운전외상	-	-
신한은행	온렌딩대출	2,000,000	2,000,000
신한은행	일반자금대출	1,000,000	1,000,000
신한은행	회전대출	500,000	-
신한은행	전자방식외담대	960,000	-
KEB하나은행	대전중소생산지원자금	500,000	500,000
KEB하나은행	온렌딩대출	1,500,000	1,500,000
KEB하나은행	회전대출	100,000	-
KEB하나은행	온렌딩대출	1,000,000	1,000,000
수출입은행	수출성장자금대출	6,000,000	3,500,000
수출입은행	외화수입자금대출	USD 3,000,000	USD 1,400,000
계		25,160,000	19,700,000
		USD 5,200,000	USD 2,600,000

(2) 당반기말 현재 차입금등과 관련하여 타인으로부터 제공받은 지급보증의 내역은 다음과 같습니다.

(단위 : 천원, USD)

보 증 처	용 도	금 액	
		당 반 기	전 기
자본재공제조합	계약 및 하자이행보증	5,680,495	4,840,549
서울보증보험	이행하자 및 지급보증	279,755	211,312
수출입은행	이행보증	USD 710,000	USD 710,000
계		5,960,250	5,051,861
		USD 710,000	USD 710,000

(3) 당반기말 현재 계류중인 소송사건은 다음과 같습니다.

(단위 : 천원)

소송명	원고	피고	소송가액	진행상황
손해배상(주1)	이OO	회사	396,073	1심 승소 2심 진행중

(주1) 소송의 최종 결과 및 그 영향은 보고기간말 현재 예측할 수 없습니다.

3. 제재 등과 관련된 사항

- 해당사항없음

4. 작성기준일 이후 발생한 주요사항 등 기타사항

- 해당사항없음

XI. 상세표