

목 차

호가중개시스템을 통한 소액매출공시서류	1
I. 회사의 개요	2
1. 회사의 개요	2
2. 회사의 연혁	2
3. 자본금 변동사항	3
4. 주식의 총수 등	3
5. 정관에 관한 사항	4
II. 사업의 내용	6
1. 사업의 개요	6
2. 주요 제품 및 서비스	6
3. 원재료 및 생산설비	8
4. 매출 및 수주상황	9
5. 위험관리 및 파생거래	10
6. 주요계약 및 연구개발활동	10
7. 기타 참고사항	10
III. 재무에 관한 사항	11
1. 요약재무정보	11
2. 연결재무제표	11
3. 연결재무제표 주식	11
4. 재무제표	11
5. 재무제표 주식	15
6. 배당에 관한 사항	43
7. 증권의 발행을 통한 자금조달에 관한 사항	44
7-1. 증권의 발행을 통한 자금조달 실적	44
7-2. 증권의 발행을 통해 조달된 자금의 사용실적	44
8. 기타 재무에 관한 사항	44
IV. 회계감사인의 감사의견 등	45
1. 외부감사에 관한 사항	45
2. 내부통제에 관한 사항	46
V. 이사회 등 회사의 기관에 관한 사항	47
1. 이사회에 관한 사항	47
2. 감사제도에 관한 사항	48
3. 주주총회 등에 관한 사항	49
VI. 주주에 관한 사항	52
VII. 임원 및 직원 등에 관한 사항	55
1. 임원 및 직원 등의 현황	55
2. 임원의 보수 등	55
VIII. 계열회사 등에 관한 사항	57
IX. 대주주 등과의 거래내용	58
X. 그 밖에 투자자 보호를 위하여 필요한 사항	59
1. 공시내용 진행 및 변경사항	59
2. 우발부채 등에 관한 사항	59
3. 체재 등과 관련된 사항	60
4. 작성기준일 이후 발생한 주요사항 등 기타사항	60
XI. 상세표	61

호가중개시스템을 통한 소액매출공시서류

금융위원회 귀중

2024년 03월 25일

회 사 명 : (주)덕인
대 표 이 사 : 김성철
본 점 소 재 지 : 대전시 유성구 대덕대로 748
(전 화) 042-868-6622
(홈페이지) <http://www.dukin.co.kr>
작 성 책 임 자 : (직 책) 부장 (성 명) 이세환
(전 화) 042-868-6622
소액매출공시서류 열람장소 : 홈페이지 -> 회사소개 -> PR센터 -> 뉴스

I. 회사의 개요

1. 회사의 개요

가. 회사의 법적·상업적 명칭

당사의 명칭은 "주식회사 덕인"입니다.

영문으로는 "DUKIN Co., Ltd."라 표기합니다.

나. 설립 일자 및 존속기간

당사는 1990년 09월 25일에 설립되었습니다.

다. 본사의 주소, 전화번호, 홈페이지 주소

구분	내용
주소	대전시 유성구 대덕대로 748
전화번호	042-868-6600
홈페이지 주소	http://www.dukin.co.kr

라. 중소기업 해당 여부

중소기업 해당 여부	해당
벤처기업 해당 여부	미해당
중견기업 해당 여부	미해당

당사는 본 서류 제출일 현재 중소기업에 해당합니다.

마. 주요 사업의 내용

당사는 세계 최고의 기술력과 품질로 승부하는 정밀기기 전문기업 국내 1위의 3차 원 측정기 전문기업입니다. 정관상 회사의 사업의 목적은 다음과 같습니다.

1. 측정, 검사, 제어, 생산 관련 장비 및 부품의 개발, 제조, 판매업
2. 측정, 검사, 제어, 생산 관련 프로그램의 개발, 제조, 판매업
3. 반도체, 디스플레이 관련 장비 및 부품의 개발, 제조, 판매업
4. 전기, 전자, 기계, 통신 관련 개발, 제조, 판매업
5. 무역업, 도/소매업 및 중개업
6. 부동산 임대업
7. 위 각 호에 부대되는 사업일체

2. 회사의 연혁

회사의 주된 변동 내용은 다음과 같습니다.

일자	연혁
1990.09	주식회사 덕인 설립

1991.06	부설연구소 설립
1993.12	병역특례업체 지정(병무청)
1995.06	세계 일류화 육성대상 계량계측기기업체지정 (중소기업청)
2001.09	신사옥 준공 이전(대전시 유성구 화암동, 대덕연구단지 내)
2003.04	중국현지법인 설립(제남덕인삼좌표측정기 유한공사)
2005.12	부설연구소 신관 건물 준공(대전시 유성구 화암동)
2006.09	기술혁신형 중소기업(INNOBIZ) 지정(중소기업청)
2008.09	대표이사 변경(김규현)
2009.12	첨단기술기업지정(지식경제부장관)
2011.06	DISPLAY사업부 이전 (대전시 유성구 용산동 대덕테크노밸리 내)
2011.09	국내 최대 3차원측정기 교육센터 개소(대전시 유성구 화암동)
2014.12	(주)덕인 디스플레이 연구소 설립
2018.12	천만불 수출탑 수상(한국 무역협회)
2019.05	대표이사 변경(김성철 대표이사)
2021.11	스마트공장 구축기업 선정(중소벤처기업부)
2022.01	ISO 9001:2008 , ISO14001:2004 재인증
2022.05	소재부품전문기업 인증
2023.01	청년친화강소기업 선정(고용노동부)
2023.05	강소기업 선정(고용노동부)
2023.12	K-OTC 장외시장 등록

3. 자본금 변동사항

(기준일 : 2023. 12. 31)	(단위: 주, 원)
----------------------	------------

주식발행 (감소)일자	주식발행 (감소)형태	발행(감소)한 주식의 내용				비고
		종류	수량	주당 액면가액	주당 발행가액	
	설립자본금	보통주	40,000	5,000	5,000	
2008-08-05	액면분할	보통주	400,000	500	-	
2008-08-27	유상증자	보통주	32,000	500	25,000	
2008-10-02	무상증자	보통주	1,568,000	500	-	

4. 주식의 총수 등

가. 주식의 총수

(기준일 :2023.12.31)

(단위: 주)

구분	주식의 종류			비고
	보통주	우선주	합계	
I. 발행할 주식의 총수	50,000,000	-	50,000,000	
II. 현재까지 발행한 주식의 총수	2,000,000	-	2,000,000	
III. 현재까지 감소한 주식의 총수	-	-	-	
감소요인	1. 감자	-	-	-
	2. 이익소각	-	-	-
	3. 상환주식의 상환	-	-	-
	4. 기타	-	-	-
IV. 발행주식의 총수(II-III)	2,000,000	-	2,000,000	
V. 자기주식수	256,810	-	256,810	
VI. 유통주식수(IV-V)	1,743,190	-	1,743,190	

나. 자기주식

(1) 자기주식 취득·처분 현황

(기준일 : 2023.12.31)

(단위 : 주)

취득방법	주식의 종류	기초 수량	변동 수량			기말 수량	비고	
			취득(+)	처분(-)	소각(-)			
배당 가능 이익 범위 이내 취득	직접 취득	장내 직접 취득						
		장외 직접 취득						
		공개매수	보통주	256,810			256,810	
		소계(a)	보통주	256,810			256,810	
	신탁 계약에 의한 취득	수탁자 보유 수량						
		현물보유수량						
		소계(b)						
기타 취득(c)								
총 계(a+b+c)		보통주	256,810			256,810		

(2) 이익소각 현황

해당사항이 없습니다.

(3) 자기주식 신탁계약등 체결·해지현황

해당사항이 없습니다.

다. 다양한 종류의 주식 발행현황

해당사항이 없습니다.

5. 정관에 관한 사항

정관변경내용

회차	연월일	개폐내용	비고
1차	1990. 9.25	제정	
2차	1991. 2.11	일부 개정	
3차	1999. 3.23	일부 개정	
4차	2001. 3.19	일부 개정	
5차	2002. 3.18	일부 개정	
6차	2004. 3.22	일부 개정(본문 총 6장 43개 조항, 부칙)	
7차	2008. 6. 9	전면 개정(본문 총 8장 56개 조항, 부칙)	
8차	2011. 3.18	일부 개정(5개조항, 부칙)	
9차	2012.12.28	일부 개정	
10차	2015.03.27	일부 개정(제35조 이사의 임기)	
11차	2023.03.30	일부 개정(제8조 주권 및 전자등록에 관한 사항)	
12차	2023.11.24	일부 개정(제9조, 제10조, 제22조, 제28조, 제35조, 제46조, 제51조, 제56조)	

II. 사업의 내용

1. 사업의 개요

당사는 CMM사업과 X-RAY사업, DISPLAY사업으로 나뉘며 CMM 사업부문은 우수한 기술력과 품질, 가격, 서비스 경쟁력을 바탕으로 국제경쟁력을 확보함으로써 국내 시장점유율 1위를 선도하는 사업분야로서 자리매김 하였습니다.

신규사업 분야인 엑스레이 사업부문은 핵심 부품인 고효율 X-Ray 튜브를 자체 개발하여 비파괴 검사를 통한 기포/크랙 자동 불량 검출용 산업용 X-Ray 검사장비와 식품/제약/이물 검사를 위한 식품용 X-Ray 검사 장비를 생산/공급하고 있습니다.

Display 사업부문은 디스플레이 혁명이라 할 수 있는 LCD와 AMOLED 시장을 겨냥한 차세대 레이저결정화 공정장비 생산을 목적으로 2000년 이후 꾸준한 연구개발과 투자를 통하여 ELA 장비와 SLS 장비 개발에 성공했습니다.

2. 주요 제품 및 서비스





CHAMP
소형 고정밀 3차원 측정기
Model: 564



HERO
중형 고정밀 3차원 측정기
Model: 7855, 70165, 81275



VICTOR
대형 고정밀 3차원 측정기
Model: 101008-153012



VIKI
비접촉식 소형 3차원 측정기
Model: 321, 331, 332



PLUTO
비접촉식 중대형 3차원 측정기
Model: 451-18302



PFB
게이지급 3차원 측정기
Model: 8105-152510



MHG
초대형 3차원 측정기
Model: 201215-1001630



GIANT
초대형 3차원 측정기
Model: 201215-1001630



PLUTO-FB
비접촉식 정밀 중대형 3차원 측정기
Model: 451-1082



NeuroMeasure

3차원 측정 소프트웨어
정밀 측정 기술, CAD & Simulation 기술 등이 모두
적용된 최강의 측정기술기반 3차원 측정 소프트웨어



NeuroView

점측/비점측, 경용 측정 소프트웨어
카메라, LD, 점측식 프로브를 지원하
는 점측/비점측 경용 소프트웨어

신규사업 분야인 엑스레이 사업부문은 핵심 부품인 고효율 X-Ray 튜브를 자체 개발하여 비파괴 검사를 통한 기포/크랙 자동 불량 검출용 산업용 X-Ray 검사장비와 식품/제약/이물 검사를 위한 식품용 X-Ray 검사 장비를 생산/공급하고 있습니다.

끊임없는 연구개발을 통하여 주조, 다이캐스팅, 자동차 부품의 비파괴 검사를 위한 대형 고효율 X-Ray 검사장비에서 전자, 식품, 제약, 보안 분야에 이르기까지 다양한 X-ray 검사장비를 개발하여 공급함으로써 산업용 X-Ray 검사장비 분야의 리더로 성장해 나아가갈 것입니다.

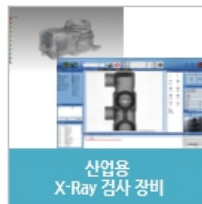

산업용
X-Ray 검사 장비

Bright L Series

산업용 엑스레이 검사장비
Model: 160kV-450kV



Bright S Series

전기/전자 엑스레이 장비
Model: 90kV-150kV



Bright IN Series

In-line X-Ray 검사 장비



식품/이물/제약
X-Ray 검사 장비

Bright-F80S

소형 고성능 X-Ray 검사 장비



Bright-F80L

소형 고성능 X-Ray 검사 장비



Bright-F160S

중형 고성능 X-Ray 검사 장비



Bright-F160L

대형 고성능 X-Ray 검사 장비



Display 사업부문은 디스플레이 혁명이라 할 수 있는 LCD와 AMOLED 시장을 겨냥한 차세대 레이저결정화 공정장비 생산을 목적으로 2000년 이후 꾸준한 연구개발과 투자를 통하여 ELA 장비와 SLS 장비 개발에 성공했습니다.

2005년 이후 고객사의 요구에 최적화된 양산형 장비를 개발하여 제품생산공정에 적용함으로써, Running Cost를 절감할 수 있는 패널 공정에 최적화된 장비를 구현하여 실질적인 무인 자동화 라인을 실현하고 있습니다.

레이저결정화 공정장비는 레이저동기화 기술, 구동회로 일체화 뿐 아니라 레이저와 광학계, 미세정렬 및 자동 Focus, 레이저빔 발전, 초정밀 스테이지 등의 핵심기술이 복합적으로 요구되는 고부가가치 글로벌 기술이 집약된 제품입니다.

ELA6G (Excimer Laser Annealing)

라인팅 형태의 고속력 XeCl 엑시머 레이저를 사용하여 a-Si 막을 Poly-Si막으로 변환하는 결정화 공정에 사용
스스/드라이빙 불순물 주입 후, 재결정화가 필요한 활성화 공정에 사용



SLS-200/400 (Sequential Lateral Solidification) SLS-500/1000

고속력 XeCl 엑시머 레이저를 순차적으로 제어함으로써 균질성의 우수하거나 단결정인 Poly-Si막 구현
LCD패널에 구동회로 및 기타 회로물 동시에 형성하는 SOG(System On Glass) 구현 LCD 양산에 적용 가능



결정화 검사기

AMOLED 생산라인에서 사용되는지는 장비로서, ELA (엑시머 레이저 결정화) 공정 후 Vision System을 이용하여, 결정화 결과를 검사



워투롤 측정 검사기

PDP, LCD, Solar cell등의 인쇄 전자 패턴을 위한 Gravure roll을 측정 / 검사하기 위한 장비

- Gravure Roll의 형상 측정
- Roll 표면의 결, 패턴 측정
- Roll 표면의 결 결합 검사
- 최대 1,100mm Roll 측정

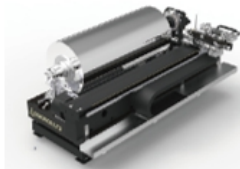

타이어 레이저 마킹기

- Laser를 이용해 제품 표면에 Bar code 등 각인
- 자동 각인 위치 탐색
- 카메라를 이용하여 각인 결과 검사
- 공장 자동화를 위한 오픈 인터페이스



웨이퍼 카세트 측정기

반도체 공정에 사용되는 웨이퍼캐리어의 CD를 비접촉 방식으로 측정

- 확장할 소재의 선경반과 가이드브 계측으로 기구 변형 최소화
- 레이저 변위 센서와 CCD 카메라 및 LED 필드 조명부로 구성된 측정 헤드 설계

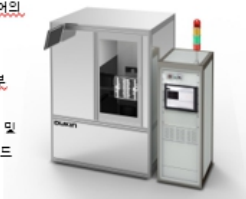

롤투롤 나노 임프린팅 장비

나노 스케일의 스탬프를 원형-물에 정착하여 하루-물간의 압력 및 접을 가하여 유연성 필름기판에 미세패턴을 직접 형성하는 장비



3. 원재료 및 생산설비

생산설비의 현황 (2023.12.31일 현재)

(단위 : 천 원)

공장별	자산별	소재지	기초가액	당기증감		당기상각	재평가	기말가액
				증가	감소			
본사	토 지	1. 대전시 유성 구 대덕대로 748 2. 대전시 유성 구 용산동 532	8,009,174	-	-	-		8,009,174
	건 물		5,865,994	-	-	(247,914)		5,618,080
	구 축 물		60,437	-	-	(8,303)		52,134
	시험연구장치		413,489	-	-	(91,381)		322,108
	기 계 장 치		64,263	999,449	-	(38,211)		1,025,501
	차량운반구		56,896	171,018	-	(66,953)		160,961
	공구와기구		36,964	32,597	-	(24,491)		45,070
	비 품		141,943	92,679	-	(83,414)		151,208
	기타의유형자산		6	-	-	-		6
합 계			14,649,16	1,295,743		(560,667)		15,384,242

4. 매출 및 수주상황

가. 매출현황

사업부문	매출유형	제34기	제33기	제32기
CMM	제품	16,206,974,656	16,379,075,084	15,771,532,547
	용역	2,147,997,139	2,388,675,673	2,386,129,832
	상품	1,809,703,802	1,606,365,207	1,747,608,289
X-RAY	제품	3,847,706,709	4,338,315,225	4,831,075,627
	용역	965,786,546	943,243,783	1,500,009
	상품	638,498,148	444,639,314	44,115,716
DISPLAY	제품	29,809,150,000	593,550,00	0
	용역	76,894,000	94,920,000	135,190,000
	상품	14,165,114,143	11,333,054,199	10,157,351,598
특수장비 및 인라인	제품	1,383,261,634	3,091,329,688	2,870,166,957
	용역	160,789,258	83,740,889	35,455,485
	상품	195,576,240	56,100,762	76,387,621
합계	제품	51,247,092,999	24,402,269,997	23,472,775,131
	용역	3,351,466,943	3,510,580,345	2,558,275,326
	상품	16,808,892,333	13,440,159,482	12,025,463,224

나. 판매경로 및 판매방법 등

1) 국내판매는 LG디스플레이, 현대자동차, 삼기, 원익큐엔씨, 한화에어로, 한국타이어 및 일반업체로 직접판매하고 있습니다.

다. 판매방법 및 조건

1) 대금회수조건 - 어음 및 현금

2) 부대비용 부담방법 - 자사부담

라. 판매전략

지속적인 연구개발 및 모니터링을 통해 신규개발장비 기술력을 확보한다.
또한 시장환경 변화에 따른 영업 집중[반도체, IT, 전기차/ 전지 집중]하며, 제품 응용분야
발굴을 통한 사업 영역 확장하여 Line-up 확대 및 장비 구성 체계화를 통한 시장 다변화한다

5. 위험관리 및 파생거래

- 해당사항 없음 -

6. 주요계약 및 연구개발활동

7. 기타 참고사항

III. 재무에 관한 사항

1. 요약재무정보

구분	제34기	제33기	제32기
	(2023.12.31)	(2022.12.31)	(2021.12.31)
[유동자산]	45,635,937,034	85,496,999,143	41,312,095,025
· 당좌자산	27,191,760,787	39,659,067,263	28,192,839,513
· 재고자산	18,444,176,247	45,837,931,880	13,119,255,512
[비유동자산]	45,805,137,120	42,819,802,938	39,640,209,175
· 투자자산	28,038,120,610	25,881,254,068	22,690,686,054
· 유형자산	15,384,242,298	14,649,165,621	14,994,066,323
· 무형자산	126,949,810	183,421,151	241,377,362
· 기타비유동자산	2,255,824,402	2,105,962,098	1,714,079,436
자산총계	91,441,074,154	128,316,802,081	80,952,304,200
[유동부채]	34,347,484,750	68,208,113,632	21,621,054,103
[비유동부채]	510,000,000	4,520,000,000	7,556,000,000
부채총계	34,857,484,750	72,728,113,632	29,177,054,103
[자본금]	1,000,000,000	1,000,000,000	1,000,000,000
[자본잉여금]	51,547,920	51,547,920	51,547,920
[자본조정]	(3,766,526,420)	(3,766,526,420)	(2,166,526,420)
[기타포괄손익누계액]	568,135,090	955,171,547	745,407,796
[이익잉여금]	58,730,432,814	57,348,495,402	52,144,820,801
자본총계	56,583,589,404	55,588,688,449	51,775,250,097
매출액	71,407,452,275	41,353,009,824	38,056,513,681
영업이익(손실)	944,373,217	2,025,964,394	109,104,417
법인세비용차감전순이익(손실)	1,564,211,344	5,466,041,680	2,786,096,191
법인세비용	7,954,932	112,367,079	37,393,403
당기순이익(손실)	1,556,256,412	5,353,674,601	2,748,702,788

주식) 당사는 제 32기까지는 연결재무제표 대상이었으나 제 33기부터는 연결재무제표 대상에서 제외되었습니다.. 따라서 상기 요약재무제표의 제 32기는 개별재무제표로 표시 하였습니다.

2. 연결재무제표

해당사항 없음

3. 연결재무제표 주식

해당사항 없음

4. 재무제표

재무상태표

제34기 2023년 12월 31일 현재

제33기 2022년 12월 31일 현재

주식회사 덕인

(단위 : 원)

과목	제 34 (당) 기		제 33 (전) 기	
자산				
I. 유동자산		45,635,937,034		85,496,999,143
(1) 당좌자산		27,191,760,787		39,659,067,263
1. 현금및현금성자산(주석2,11)	4,936,277,567		5,845,402,244	
2. 단기금융상품(주석3,10)	9,635,246,288		20,048,712,636	
3. 단기매매증권(주석2,4)	41,155,667		20,597,359	
4. 매출채권(주석2,11,20)	12,022,546,149		14,444,636,268	
대손충당금(주석2)	(851,659,268)		(1,253,810,581)	
5. 단기대여금(주석20)	775,000,000		316,631,167	
대손충당금(주석2)	-		(8,315,584)	
6. 미수수익	29,113,199		28,127,553	
7. 미수금	6,145,830		24,245,043	
8. 선급금	420,498,150		75,715,903	
9. 선급비용	104,390,655		83,300,055	
10. 부가세선급금	-		-	
11. 당기법인세자산(주석2)	73,046,550		33,825,200	
(2) 재고자산(주석2,9,10)		18,444,176,247		45,837,931,880
1. 원재료	8,839,783,873		9,397,299,790	
2. 재공품	9,608,929,142		36,511,328,806	
재공품평가손실충당금	(4,536,768)		(70,696,716)	
II. 비유동자산		45,805,137,120		42,819,802,938
(1) 투자자산		28,038,120,610		25,881,254,068
1. 장기금융상품(주석3)	4,000,000		4,000,000	
2. 매도가능증권(주석2,4)	2,668,490,071		2,668,490,071	
3. 지분법적용투자주식(주석2,5)	25,348,252,274		23,208,763,997	
4. 장기대여금(주석20)	17,378,265		-	
(2) 유형자산(주석2,6,7,9,10)		15,384,242,298		14,649,165,621
1. 토지	8,009,174,389		8,009,174,389	
2. 건물	9,650,222,839		9,650,222,839	
감가상각누계액	(4,032,142,807)		(3,784,229,039)	
3. 구축물	340,066,500		340,066,500	
감가상각누계액	(287,932,171)		(279,629,046)	
4. 기계장치	2,348,593,633		1,349,144,546	
감가상각누계액	(1,323,092,252)		(1,284,881,655)	
5. 차량운반구	794,348,975		623,331,131	
감가상각누계액	(633,387,547)		(566,434,679)	
6. 시험연구장치	3,492,037,138		3,492,037,138	
감가상각누계액	(3,169,929,006)		(3,078,547,881)	
7. 공구와기구	771,282,677		738,684,950	
감가상각누계액	(726,213,405)		(701,722,339)	
8. 비품	1,643,634,485		1,550,955,848	

감가상각누계액	(1,492,427,150)		(1,409,013,081)	
9. 기타의유형자산	95,675,145		95,675,145	
감가상각누계액	(95,669,145)		(95,669,145)	
(3) 무형자산(주석2,8,10)		126,949,810		183,421,151
1. 산업재산권	1,945,789		2,191,379	
2. 소프트웨어	125,004,021		181,229,772	
(4) 기타비유동자산		2,255,824,402		2,105,962,098
1. 보증금	1,362,556,316		1,430,598,750	
2. 기타의비유동자산	893,268,086		675,363,348	
자 산 총 계		91,441,074,154		128,316,802,081
부 채				
I. 유동부채		34,347,484,750		68,208,113,632
1. 매입채무(주석2,11,20)	6,460,400,357		9,113,751,988	
2. 단기차입금(주석10,11,12,19)	15,149,860,000		24,513,570,000	
3. 미지급금(주석2,11,20)	1,091,384,376		937,820,333	
4. 예수금	122,483,099		122,678,689	
5. 부가세예수금	361,526,222		210,395,777	
6. 선수금	6,007,766,331		29,741,720,753	
7. 선수수익	-		-	
8. 미지급비용	558,057,224		509,190,553	
9. 당기법인세부채(주석2)	651,402		108,985,539	
10. 유동성장기부채(주석10,12)	4,500,000,000		2,950,000,000	
11. 판매보증충당부채(주석14)	95,355,739		-	
II. 비유동부채		510,000,000		4,520,000,000
1. 장기차입금(주석10,12,19)	500,000,000		4,500,000,000	
2. 임대보증금	10,000,000		20,000,000	
부 채 총 계		34,857,484,750		72,728,113,632
자 본				
I. 자본금		1,000,000,000		1,000,000,000
1. 보통주자본금(주석1,15)	1,000,000,000		1,000,000,000	
II. 자본잉여금		51,547,920		51,547,920
1. 자기주식처분이익	51,547,920		51,547,920	
III. 자본조정		(3,766,526,420)		(3,766,526,420)
1. 자기주식(주석16,20)	(3,766,526,420)		(3,766,526,420)	
IV. 기타포괄손익누계액(주석2,5)		568,135,090		955,171,547
1. 지분법자본변동	568,135,090		955,171,547	
V. 이익잉여금(주석17,24)		58,730,432,814		57,348,495,402
1. 법정적립금	319,431,900		302,000,000	
2. 임의적립금	167,670,000		167,670,000	
3. 미처분이익잉여금	58,243,330,914		56,878,825,402	
자 본 총 계		56,583,589,404		55,588,688,449
부채와자본총계		91,441,074,154		128,316,802,081

손 익 계 산 서

제34기 2023년 1월 1일부터 2023년 12월 31일까지

제33기 2022년 1월 1일부터 2022년 12월 31일까지

주식회사 덕인

(단위 : 원)

과목	제 34 (당) 기		제 33 (전) 기	
I. 매출액(주석2,20)		71,407,452,275		41,353,009,824
1. 상품매출	16,808,892,333		13,440,159,482	
2. 제품매출	51,247,092,999		24,402,269,997	
3. 용역수익	3,351,466,943		3,510,580,345	
II. 매출원가(주석23)		59,380,938,994		28,444,355,631
1. 상품매출원가	12,341,300,530		9,631,090,797	
기초상품재고액	-		-	
타계정에서대체액	12,341,300,530		9,631,090,797	
당기상품매입액	-		-	
기말상품재고액	-		-	
2. 제품매출원가	44,909,283,755		16,491,586,360	
기초제품재고액	-		-	
당기제품제조원가	44,909,283,755		16,496,920,360	
관세환급금	-		(5,334,000)	
기말제품재고액	-		-	
3. 용역매출원가	2,130,354,709		2,321,678,474	
III. 매출총이익		12,026,513,281		12,908,654,193
IV. 판매비와관리비(주석23)		11,082,140,064		10,882,689,799
1. 급여	3,705,986,740		3,313,255,216	
2. 퇴직급여	250,025,372		198,824,095	
3. 복리후생비	390,542,559		366,227,573	
4. 여비교통비	372,425,338		427,054,743	
5. 접대비	371,803,583		368,812,252	
6. 통신비	49,640,153		46,694,345	
7. 세금과공과	293,224,415		305,364,922	
8. 감가상각비	295,008,363		275,802,573	
9. 무형자산상각비	63,671,341		67,306,211	
10. 임차료	155,257,673		150,878,464	
11. 보험료	73,899,182		99,830,708	
12. 차량유지비	174,393,666		158,469,242	
13. 경상연구개발비	3,294,079,724		3,389,720,912	
14. 운반비	56,541,817		61,412,335	
15. 수선비	35,599,459		43,710,548	
16. 교육훈련비	61,166,046		47,531,544	
17. 도서인쇄비	9,712,367		8,806,990	
18. 소모품비	516,215,436		542,630,504	
19. 포장비	-		2,050,000	
20. 사무용품비	1,859,908		2,666,224	
21. 지급수수료	761,383,881		352,919,740	
22. 광고선전비	25,398,695		54,050,496	
23. 대손상각비	(402,151,313)		309,550,086	
24. 판매수수료	183,390,000		97,882,000	
25. 보증수리비	95,355,739			

26. 전력비	173,569,435		132,249,361	
27. 건물관리비	65,562,142		52,260,997	
28. 수도광열비	8,578,343		6,727,718	
V. 영업이익		944,373,217		2,025,964,394
VI. 영업외수익		3,918,563,260		6,419,834,178
1. 이자수익	615,660,323		267,664,932	
2. 단기매매증권평가이익	16,290,350		-	
3. 단기매매증권처분이익	1,672,020		-	
4. 임대료수익	34,589,083		40,396,853	
5. 배당금수익	20,412,592		17,904,563	
6. 외환차익	510,676,917		1,564,781,914	
7. 외화환산이익(주석2,11)	5,298,695		764,934,489	
8. 채용장려금	111,341,480		19,433,850	
9. 지분법이익(주석2,5)	2,269,246,225		1,536,412,793	
10. 단기금융상품평가이익	49,026,111		48,254,707	
11. 단기금융상품처분이익	-		3,569,454	
12. 지분법적용투자주식처분이익(주석2,5)	196,514,502		2,003,649,997	
13. 유형자산처분이익	-		362,636	
14. 관세환급금	5,440,560		-	
15. 기타의대손충당금환입	8,315,584		-	
16. 잡이익	74,078,818		152,467,990	
VII. 영업외비용		3,298,725,133		2,979,756,892
1. 이자비용	1,374,973,558		859,487,906	
2. 단기매매증권평가손실	121,329		8,929,993	
3. 단기매매증권처분손실	902,124		4,501,094	
4. 외환차손	563,627,566		176,715,572	
5. 기부금	9,000,000		9,000,000	
6. 외화환산손실(주석2,11)	138,547,897		88,115,155	
7. 재고자산폐기손실	10,571,526		23,284,189	
8. 지분법손실(주석2,5)	1,067,641,304		1,785,780,649	
9. 단기금융상품평가손실	22,138,385		16,319	
10. 단기금융상품처분손실	49,154,177			
11. 투자자산처분손실	32,095,262			
12. 잡손실	29,952,005		23,926,015	
VIII. 법인세비용차감전순이익		1,564,211,344		5,466,041,680
IX. 법인세비용(주석2)		7,954,932		112,367,079
X. 당기순이익		1,556,256,412		5,353,674,601
XI. 주당손익(주석21)				
기본주당순이익		893		3,003

5. 재무제표 주석

주석

제34기 2023년 12월 31일 현재

제33기 2022년 12월 31일 현재

주식회사 덕인

1. 회사의 개요

(1) 당사의 개황과 주요 영업내용은 다음과 같습니다.

가. 설립 년 월 일 : 1990년 9월 25일

나. 사 업 목 적 : 3차원측정기, 레이저결정화 장비 제조 등

다. 소 재 지 : 대전광역시 유성구 대덕대로 748

라. 대 표 이 사 : 김 성 철

마. 주식 분포 현황 :

주 주 명	소유주식수(주)	지분비율(%)
임 재 선	555,555	27.78
강 봉 심	360,408	18.02
우 인 훈	215,311	10.77
김 종 수	142,390	7.12
(주) 덕인(자기주식)	256,810	12.84
기 타	469,526	23.47
계	2,000,000	100.00

2. 중요한 회계정책

당사의 재무제표는 대한민국의 일반기업회계기준에 따라 작성되었으며, 그 중요한 회계처리 방침은 다음과 같습니다.

(1) 수익인식기준

당사는 제품 및 상품매출에 대하여 재화의 소유에 따른 위험과 효익의 대부분이 이전된 시점에 수익으로 인식하고 있습니다. 용역제공거래 및 예약매출에 대하여는 진행기준에 의하여 수익을 인식하고 있으며, 진행률은 총예정원가에 대한 실제누적발생원가의 비율에 따라 산정하고 있습니다.

(2) 대손충당금

당사는 보고기간종료일 현재의 매출채권 등 잔액에 대하여 합리적이고 객관적인 기준에 따라 산출한 대손추산액을 대손충당금으로 설정하고 있습니다.

(3) 재고자산의 평가

당사는 재고자산을 총평균법(단, 미착품은 개별법)에 의한 취득원가로 평가하고 있으며 회계기간중 계속기록법에 의하여 수량과 금액을 계산하고 회계연도말에 실시재고조사에 의하여 기록을 조정하고 있습니다. 다만, 재고자산의 시가가 취득원가보다 하락한 경우에는 저가법을 사용하여 순실현가능가액(원재료는 현행대체원가)을 재무상태표가액으로 계상하고 발생한 평가손실은 재고자산의 차감계정으로 표시하여 매출원가에 가산하고 있습니다. 한편, 저가법의 적용에 따른 평가손실을 초래했던 상황이 해소되어 새로운 시가가 장부가액보다 상승한 경우에는 최초의 장부가액을 초과하지 않는 범위내에서 평가손실을 환입하고 매출원가에서 차감하고 있습니다.

(4) 유가증권의 평가

당사는 단기간 내의 매매차익을 목적으로 취득한 유가증권으로서 매수와 매도가 적극적이고 빈번하게 이루어지는 경우에는 단기매매증권으로, 만기가 확정된 채무증권으로서 상환금액이 확정되거나 확정이 가능한 채무증권을 만기까지 보유할 적극적인의도와 능력이 있는 경우에는 만기보유증권으로, 단기매매증권이나 만기보유증권으로 분류되지 아니하는 유가증권은 매도가능증권으로 분류하고 있습니다.

단기매매증권은 유동자산으로 분류하고, 매도가능증권 및 만기보유증권은 투자자산으로 분류하고 있으며 보고기간종료일로부터 1년내에 만기가 도래하거나 또는 매도 등에 의하여 처분할 것이 거의 확실한 경우 유동자산으로 분류하고 있습니다.

유가증권의 취득원가는 유가증권 취득을 위하여 제공한 대가의 시장가격에 취득부대비용을 포함한 가액으로 하고 있으며, 제공한 대가의 시장가격이 없는 경우에는 취득한 유가증권의 시장가격을 취득원가로 하고 있습니다.

만기보유증권은 취득원가와 만기액면가액의 차이를 상환기간에 걸쳐 유효이자율법으로 상각하여 취득원가와 이자수익에 가감하고 있으며, 이러한 상각 후 취득원가를 채무상대표가액으로 계상하고 있습니다.

단기매매증권과 매도가능증권은 공정가치로 평가하고 있습니다. 시장성있는 유가증권은 시장가격을 공정가치로 보며 시장가격은 보고기간종료일 현재의 증가로 하고 있습니다. 다만, 매도가능증권 중 시장성이 없는 지분증권의 공정가치를 신뢰성 있게 측정할 수 없는 경우에는 취득원가로 평가하고 있습니다.

공정가치 평가에 따라 발생하는 단기매매증권에 대한 미실현보유손익은 당기손익으로 처리하고 있으며, 매도가능증권에 대한 미실현보유 손익은 매도가능증권평가손익(기타포괄손익누계액)으로 처리하고 매도가능증권평가손익의 누적금액은 매도가능증권을 처분하거나 손상차손을 인식하는 시점에 일괄하여 당기손익으로 처리하고 있습니다.

유가증권으로부터 회수할 수 있을 것으로 추정되는 금액(회수가능가액)이 채무증권의 상각 후 취득원가 또는 지분증권의 취득원가보다 작고 감액손실이 발생하였다는 객관적인 증거가 있는 경우에는 감액이 불필요하다는 명백한 반증이 없는 한, 손상차손을 인식하여 당기손익으로 처리하고 있습니다.

(5) 지분법적용투자주식의 평가

피투자회사에 대하여 중대한 영향력을 행사할 수 있는 지분법적용투자주식은 취득원가에 취득시점 이후 발생한 지분변동액을 가감하여 처리하고 있습니다. 피투자회사의 지분변동이 피투자회사의 당기순손익으로 인하여 발생한 경우에는 당기손익(지분법손익)으로, 전기이월이익잉여금이 중대한 오류수정에 의하여 변동하였을 경우 투자기업의 재무제표에 미치는 영향이 중대하지 아니하면 당해 지분변동액을 회계정책, 회계추정의 변경 및 오류에 따라 당기손익으로 처리하고 있습니다.

이를 제외한 자본의 증감으로 인하여 발생한 경우에는 기타포괄손익누계액(지분법자본변동)의 증감으로 처리하고 있습니다.

- 투자차액의 처리

당사는 피투자회사의 주식취득 당시 회사의 투자계정의 금액과 피투자회사의 순자산가액의 공정가액 중 회사의 지분에 해당하는 금액이 일치하지 않는 경우, 그 차액에 관하여 투자차액은 경제적 효익이 유입될 것을 고려하여 20년 이내의 기간동안 정액법으로 상각하며, 부의 투자차액은 계약서상 명시된 미래의 손실이나 비용에 대해서는 실제 발생시에 일시환입하며 식별가능한 비화폐성자산의 공정가액에 해당하는 금액까지는 비화폐성자산 중 상각가능한 자산의 가중평균내용연수에 걸쳐 정액법으로 환입하고 식별가능한 비화폐성자산의 공정가액을 초과하는 금액은 주식취득일에 일시환입하여 지분법적용투자주식에 반영하고 있습니다.

한편, 피투자회사가 연결대상 종속회사인 경우에 주식의 추가취득 또는 유상증자 등으로 인하여 발생하는 순자산 지분가액 변동액과 취득대가와의 차액에 관하여는 자본조정으로 처리하고 있습니다.

- 내부거래미실현손익의 제거

한편, 피투자회사의 거래에 의하여 발생한 내부거래손익의 투자회사의 지분율을 곱한 금액 중 보고 기간종료일 현재 보유자산의 장부가액에 반영되어 있는 부분은 투자회사의 미실현손익으로 하여 제거하고 지분법적용투자주식에 반영하고 있습니다. 다만, 피투자회사가 연결대상 종속회사인 경우에는 회사가 피투자회사에 판매하여 발생한 미실현손익 전액을 제거하여 장부가액에 반영하고 있습니다.

- 해외피투자회사 재무제표의 환산

당사는 해외 지분법피투자회사의 외화표시 재무제표 환산시 재무상태표항목은 보고기간종료일 현재의 환율로(단, 자본계정은 취득당시 환율). 손익계산서항목은 당기의평균환율을 적용하여 환산하고 있으며, 원화로 환산후 자본금액과 자산에서 부채를 차감한 금액과의 차이 중 회사의 지분에 상당하는 금액은 기타포괄손익누계액으로 처리하고 있습니다.

(6) 유형자산

유형자산은 매입가액에 부대비용을 가산한 취득원가로 평가하고 있습니다. 수선비 중 내용연수를 연장시키거나 가치를 실질적으로 증가시키는 지출은 당해 자산의 원가에 가산하며 단지 원상을 회복시키거나 능률유지를 위한 지출은 당기의 비용으로 처리하고 있습니다. 유형자산의 감가상각은 아래의 내용연수 및 감가상각방법을 적용한 상각비를 취득원가에서 차감하는 형식으로 표시하고 있습니다.

구 분	감가상각내용연수	감가상각방법
건 물	20년~40년	정 액 법
구 축 물	20년	"
시험연구용장치	12년	정 률 법
기 계 장 치	5~10년	"
차 량 운 반 구	5년	"
기타의유형자산	5년	"

(7) 무형자산

당사의 무형자산은 취득원가에서 아래의 추정내용연수에 따라 정액법에 의하여 산정된 상각액을 직접 차감한 잔액으로 표시하고 있습니다.

구 분	내용연수
산업재산권	5~10년
소프트웨어	5년

(8) 개발비 및 경상연구개발비

당사는 신제품, 신기술 등의 개발과 관련하여 발생한 비용으로써 개별법으로 식별이 가능하고 미래의 경제적 효익을 확실하게 기대할 수 있는 것은 개발비의 과목으로 무형자산에 계상하고 이를 관련제품 등의 판매 또는 사용이 가능한 시점부터 합리적인 기간동안 상각하고 있습니다. 한편, 연구 및 개발활동과 관련하여 발생한 비용 중 연구활동비용과 자산으로서의 인식요건을 충족시키지 못하는 개발활동비용은 경상연구개발비의 과목으로 하여 당기비용으로 계상하고 있습니다.

(9) 국고보조금

당사는 정부기관 등으로부터 수령한 국고보조금 중 상환의무가 있는 부분은 부채로 계상하며, 상환의무가 없는 부분은 보조금을 교부한 목적에 따라 자산취득에 사용될 국고보조금을 받는 경우에는 관련 자산의 차감계정으로 회계처리하고 있습니다. 기타의 국고보조금이 특정의 비용을 보전할 목적으로 지급되는 경우에는 특정의 비용과 상계처리하며, 그 외의 경우에는 당기이익으로 처리하고 있습니다.

(10) 종업원급여

1) 퇴직급여

당사는 직원(임원제외)에 대하여 확정기여제도를 운영하고 있으며, 확정기여제도에 대한 기여금 납입 의무는 해당 납입기일에 자산의 원가에 포함되는 경우를 제외하고는 퇴직급여로서 당기손익으로 인식하고 있습니다. 당사는 미달 납부한 기여금의 경우 동 미달액을 부채로 인식하고 있습니다. 당사가 당기 중 확정기여제도와 관련하여비용으로 인식한 금액은 당기 및 전기 각각 701,286천원, 658,893천원입니다.

2) 연차충당부채

당사는 종업원이 미래의 연차유급휴가에 대한 권리를 발생시키는 근무용역을 제공하는 회계기간에 연차유급휴가에 관련된 비용과 부채를 인식하고 있습니다.

(11) 외화표시 자산 및 부채의 환산

당사는 보고기간 종료일 현재의 매매기준환율을 적용하여 화폐성 외화자산과 부채를 환산하고 있으며, 이로 인한 외화환산손익은 당기손익으로 처리하고 있습니다.

(12) 중소기업의 회계처리 특례

당사는 중소기업기본법에 의한 중소기업으로서 일반기업회계기준 제31장에 따라 중소기업의 회계처리특례를 적용하고 있으며 그 내용은 다음과 같습니다.

1) 법인세 비용

법인세 비용은 법인세법 등의 법령에 의하여 납부할 금액을 법인세비용으로 계상하고 법인세비용의 과목으로 표시하고 있습니다.

2) 장기연불조건의 매매거래 등

장기연불조건의 매매거래 및 장기금전대차거래 등에서 발생하는 채권·채무는 명목가액으로 표시하고 있습니다.

3) 수익인식기준

1년 내의 기간에 완료되는 용역매출 및 건설형 공사계약은 용역제공을 완료하였거나공사를 완성한 날에 수익을 인식하고 있습니다.

4) 시장성 없는 지분증권

시장성이 없는 지분증권의 경우에 취득원가로 평가하고 있습니다.

5) 파생상품

정형화된 시장에서 거래되지않아 시가가없는 파생상품에 대하여는 계약시점후 평가에 관한 회계처리를 하지 않고 있습니다

(13) 종속기업

일반기업회계기준 연차개선(2018년)에 따르면 기업은 지배력을 보유한 모든 피투자기업을 종속기업으로 회계처리해야 합니다. 다만, 시행일 및 경과규정의 개정(2022.12.2)에 따라 대형비상장주식회사, 상장법인, 금융회사 등에 해당하지 않는 지배기업과 연결실체에 이러한 기업이 포함되지 않은 지배기업은 '주식회사 등의 외부감사에 관한 법률' 제4조 및 같은 법 시행령 제5조에 따른 외부감사 대상이 아닌 기업(이하 "비외감 기업")을 종속기업에서 제외하는 것으로 선택할 수 있습니다. 당사는 소규모 비상장기업으로, 모든 비외감 기업을 종속기업에서 제외하였습니다.

(14) 회사가 채택한 제·개정 기준서

당사가 2023년 1월 1일로 개시하는 회계기간부터 신규로 적용한 제·개정 기준서는 다음과 같습니다.

- 일반기업회계기준 제17장 '정부보조금의 회계처리' (개정)

개정사항은 수익관련보조금을 수익으로 표시하거나 관련비용에서 보조금을 상계하여 표시하는 방식 중 기업이 선택할 수 있도록 하였습니다. 해당 기준서의 개정이 재무제표에 미치는 중요한 영향은 없습니다.

- 일반기업회계기준 제3장 '재무제표의 작성과 표시II' (개정)

개정사항은 자금의 중개를 통한 수익 창출이 주요 영업활동인 금융회사의 경우 고객 예수금의 수신과 반환을 재무활동으로 인한 현금흐름이 아닌 영업활동으로 인한 현금흐름으로 분류하도록 하고 있습니다. 해당 기준서의 개정이 재무제표에 미치는 중요한 영향은 없습니다.

- 일반기업회계기준 제22장 '법인세회계' (개정)

개정사항은 다국적기업의 국제조세를 개혁하는 필라2 모범규칙을 반영하는 법률의 시행으로 생기는 이연법인세 회계처리를 일시적으로 완화하고 이와 관련된 당기법인세 효과 등에 대한 공시를 요구하고 있습니다. 해당 기준서의 개정이 재무제표에 미치는 중요한 영향은 없습니다.

- 일반기업회계기준 제2장 '재무제표의 작성과 표시I'(개정)

개정사항은 부채 결제의 의미와 방식 및 결제를 연기할 수 있는 권리를 명확히 하고 약정사항이 있는 비유동부채에 대해 공시하도록 하고 있습니다. 해당 기준서의 개정이 재무제표에 미치는 중요한 영향은 없습니다.

3. 사용이 제한된 예금

보고기간종료일 현재 사용이 제한된 금융상품의 내역은 다음과 같습니다.

(단위 : 천원)

과 목	은 행 명	금 액		비 고
		당 기	전 기	
단기금융상품	신한은행	2,000,000	2,000,000	수출입은행 차입금보증
단기금융상품	기업은행	2,000,000	-	기업은행 차입금보증
장기금융상품	우리은행 등	4,000	4,000	당좌개설보증금

4. 유가증권

(1) 단기매매증권

보고기간종료일 현재 단기매매증권의 평가내역은 다음과 같습니다.

(단위 : 천원)

과 목	당기말		
	평가전 장부금액	공정가치	평가손익
상장주식	24,987	41,156	16,169

(2) 매도가능증권

보고기간종료일 현재 매도가능증권의 내용은 다음과 같습니다.

(단위 : 천원)

과 목	구 분(주1)	회 사 명	지분율	취득가액		장부가액	
				당 기	전 기	당 기	전 기
매도가능증권	출 자 금	자본재공제조합	-	369,709	369,709	369,709	369,709
매도가능증권	비상장주식	제네랄옵틱스(주)	19.5%	425,630	425,630	425,630	425,630
매도가능증권	비상장주식	(주) 케이지산업개발	1.6%	800,100	800,100	800,100	800,100
매도가능증권	비상장주식	(주)금광	14.6%	1,073,051	1,073,051	1,073,051	1,073,051
계				2,668,490	2,668,490	2,668,490	2,668,490

(주1) 시장성이 없는 지분증권으로 공정가액을 신뢰성있게 측정할 수 없어 취득 원가로 계상하였습니다.

5. 지분법적용투자주식

가. 피투자회사에 대한 투자주식의 지분율 현황 등은 다음과 같습니다.

(1) 당기

(원화단위 : 천원)

회 사 명	지분율	취득원가	순자산가액	장부가액
제남덕인3좌표측정기 유한공사	100.0%	3,453,830	10,347,105	10,381,943
(주)비청	100.0%	2,068,495	3,440,277	3,440,277
(주)팜트론	31.2%	2,000,225	32,468,464	10,440,970
(주)아큐레이저	22.3%	1,000,086	393,191	446,655
황신과기설비	100.0%	1,178,606	548,207	548,207
(주)덕인피이에스	40.0%	100,000	225,501	90,200
계		9,801,242	47,422,745	25,348,252

(2) 전기

(원화단위 : 천원)

회 사 명	지분율	취득원가	순자산가액	장부가액
제남덕인3좌표측정기 유한공사	100.0%	3,453,830	10,781,905	10,781,905
(주)비청	100.0%	2,068,495	3,256,665	3,256,665
(주)팜트론	31.2%	2,000,224	25,858,063	8,624,017
(주)아큐레이저	24.1%	1,000,086	116,402	546,177
황신과기설비	100.0%	150,201	(11,952)	-
계		8,672,836	40,001,083	23,208,764

나. 피투자회사의 요약재무정보는 다음과 같습니다.

(1) 당기

(단위 : 천원)

회 사 명	자산총액	부채총액	매출액	당기순이익(손실)
제남덕인3좌표측정기 유한공사	11,585,472	1,238,367	5,665,101	(490,852)
(주)비청	3,519,006	78,729	947,520	183,613
(주)팜트론	74,697,026	42,228,561	73,715,800	7,118,964
(주)아큐레이저	1,371,670	978,479	905,731	(723,211)
황신과기설비	656,735	108,528	-	(375,907)
(주)덕인피이에스	742,223	516,723	266,450	(24,499)

(2) 전기

(단위 : 천원)

회 사 명	자산총액	부채총액	매출액	당기순이익(손실)
제남덕인3좌표측정기 유한공사	12,586,810	1,804,905	4,781,213	(968,613)
(주)비청	3,985,236	728,571	830,000	(213,057)
(주)팜트론	72,528,739	46,670,676	60,982,717	5,100,482
(주)아큐레이저	1,020,312	903,910	841,716	(1,346,117)
황신과기설비	30,344	42,296	-	(150,201)

다. 피투자회사에 대한 지분법평가내역은 다음과 같습니다.

(1) 당기

(단위 : 천원)

회 사 명	기초평가액	취득	지분법이익 (손실)	내부거래조정	투자제거차액	지분법 자본변동	지분법 처분이익	당기말평가액
제남덕인3좌표측정기 유한공사	10,781,905	-	(490,851)	117,812	-	(26,923)	-	10,381,943
(주)비청	3,256,665	-	183,613	-	-	-	-	3,440,278
(주)팜트론	8,624,017	-	2,328,481	-	(242,848)	(268,680)	-	10,440,970
(주)아큐레이저	546,177	-	(171,422)	-	(124,615)	-	196,515	446,655
황신과기설비	-	1,028,405	(388,765)	-	-	(91,434)	-	548,206
(주)덕인피이에스	-	100,000	(9,800)	-	-	-	-	90,200
합 계	23,208,764	1,128,405	1,451,256	117,812	(367,463)	(387,037)	196,515	25,348,252

(2) 전기

(단위 : 천원)

회 사 명	기초평가액	취득	지분법이익 (손실)	내부거래조정	투자제거차액	지분법 자본변동	지분법 처분이익	당기말평가액
제남덕인3좌표측정기 유한공사	11,822,043	-	(885,640)	(82,974)	-	(71,524)	-	10,781,905
(주)비청	3,401,227	68,495	(213,057)	-	-	-	-	3,256,665
(주)팜트론	4,802,666	-	1,802,641	-	(266,228)	281,288	2,003,650	8,624,017
(주)아큐레이저	-	1,000,086	(324,377)	-	(129,532)	-	-	546,177
황신과기설비	-	150,201	(150,201)	-	-	-	-	-
합 계	20,025,936	1,218,782	229,366	(82,974)	(395,760)	209,764	2,003,650	23,208,764

6. 유형자산

당기와 전기의 유형자산 변동내역은 다음과 같습니다.

(1) 당기

(단위 : 천원)

계 정 과 목	기초금액	취득	대체(주1)	감가상각비	기말금액
토 지	8,009,174	-	-	-	8,009,174
건 물	5,865,994	-	-	(247,914)	5,618,080
구 축 물	60,437	-	-	(8,303)	52,134
시험연구장치	413,489	-	-	(91,381)	322,108
기 계 장 치	64,263	-	999,449	(38,211)	1,025,501
차량운반구	56,896	171,018	-	(66,953)	160,961
공구와기구	36,964	32,597	-	(24,491)	45,070
비 품	141,943	92,679	-	(83,414)	151,208
기타의유형자산	6	-	-	-	6
합 계	14,649,166	296,294	999,449	(560,667)	15,384,242

(주1) 당기중 재고자산에서 대체되었습니다.

(2) 전기

(단위 : 천원)

계 정 과 목	기초금액	취득	처분/폐기	감가상각비	기말금액
토 지	8,009,174	-	-	-	8,009,174
건 물	6,101,303	12,500	-	(247,810)	5,865,994
구 축 물	68,741	-	-	(8,303)	60,437
시험연구장치	530,795	-	-	(117,306)	413,489
기 계 장 치	86,718	-	-	(22,455)	64,263
차량운반구	32,146	60,116	(1)	(35,364)	56,896
공구와기구	34,796	23,347	-	(21,180)	36,963
비 품	130,388	107,456	-	(95,901)	141,943
기타의유형자산	6	-	-	-	6
합 계	14,994,066	203,419	(1)	(548,319)	14,649,166

7. 공시지가

보고기간 종료일 현재 당사의 보유토지에 대한 공시지가 내역은 다음과 같습니다.

(단위 : 천원)

과 목	당 기		전 기	
	장부가액	공시지가	장부가액	공시지가
토 지	8,009,174	12,381,833	8,009,174	13,089,360

8. 무형자산

당기와 전기의 무형자산 변동내역은 다음과 같습니다.

(1) 당기

(단위 : 천원)

구 분	기초금액	취 득	상 각	기말금액
산업재산권	2,191	-	(245)	1,946
소프트웨어	231,897	7,200	(86,810)	152,287
정부보조금	(50,667)	-	23,384	(27,283)
계	183,421	7,200	(63,671)	126,950

(2) 전기

(단위 : 천원)

구 분	기초금액	취 득	상 각	기말금액
산업재산권	2,454	-	(263)	2,191
소프트웨어	312,976	9,350	(90,429)	231,897
정부보조금	(74,053)	-	23,386	(50,667)
계	241,377	9,350	(67,306)	183,421

9. 보험가입현황

보고기간종료일 현재 당사의 주요 보험가입내역은 다음과 같습니다.

(단위 : 천원)

보험종류	부보자산	당기	전기	질권설정자	
				당기	전기
화재보험	건물, 기계, 재고자산, 비품 및 공기구일체	10,811,039	11,014,039	하나은행 외3	하나은행 외3
단기수출보험	수출거래	USD 250,000	USD 250,000	한국무역보험공사	한국무역보험공사

10. 담보제공자산

보고기간 종료일 현재 당사의 장·단기 차입금등과 관련하여 담보로 제공한 당사 소유 자산은 다음과 같습니다.

(단위 : 천원)

제공처	담보제공자산	당기	전기	비고
KEB 하나은행	토지, 건물	4,526,000	4,526,000	차입금 담보
KEB 하나은행	특허권	-	USD 3,480,000	"
신한은행	토지, 건물	1,300,000	1,300,000	"
기업은행	토지, 건물, 기계장치	13,260,000	13,260,000	"
기업은행	특허권	926,000	-	"
기업은행	단기금융상품	1,650,000	-	"
산업은행	토지, 건물	3,000,000	3,000,000	"
자본재공제조합	건물	487,200	487,200	거래이행보증
한국수출입은행	재고자산	7,800,000	7,800,000	양도담보
한국수출입은행	재고자산	USD 4,823,000	USD 4,823,000	양도담보
한국수출입은행	단기금융상품	USD 1,600,000	USD 1,600,000	차입금 담보
계		32,949,200	30,373,200	
		USD 6,423,000	USD 9,903,000	

11. 화폐성 외화자산·부채

보고기간 종료일 현재 주요 외화자산과 부채의 내용과 관련손익은 다음과 같습니다.
(단위 : USD, JPY, EUR, CNY, TRY, VND, INR, TWD, PHP, GBP, 천원)

과목	당 기		전 기	
	외화금액	환산금액	외화금액	환산금액
외 화 자 산				
현금및현금성자산	USD 792,703.63	1,022,112	USD 532,297.50	674,581
	EUR 147,856.42	210,930	EUR 242,307.65	327,406
	VND 15,589,940.00	829	VND 9,775,124.00	52,492
	CNY 297.50	54	CNY 297.50	54
	GBP 0.07	0	GBP 0.07	0
	CAD 280.93	274	CAD 280.93	263
	AUD 160.00	141	AUD 160.00	137
	MXN 320.00	24	MXN 320.00	21
	TL 65.00	3	TL 65.00	4
	TWD 3,510.00	147	TWD 3,510.00	145
	PHP 12,500.00	290	PHP 12,500.00	284
	INR 2.00	0	INR 2.00	0
	JPY 6,497,526.00	59,300	JPY 5,427,526.00	5,173
매 출 채 권	USD 2,159,043.18	2,783,870	USD 6,748,721.81	8,552,655
	VND 24,456,521.74	1,301	-	-
	-	-	EUR 712,347.60	962,524
외 화 부 채				
매 입 채 무	USD 2,284,743.00	2,945,947	USD 2,656,369.50	3,366,417
미 지 급 금	USD 61,250.00	78,976	USD 61,250.00	77,622
단기차입금	USD 1,900,000.00	2,449,860	USD 10,900,000.00	13,813,570

한편, 당기와 전기에 발생한 외화환산이익은 5,299천원과 764,934천원이며, 외화환산손실은 138,548천원과 88,115천원입니다.

12. 차입금

(1) 보고기간종료일 현재 회사의 단기차입금의 내역은 다음과 같습니다.

(단위 : USD, 천원)

차입처	차입종류	이자율(%)	상환방법	만기일	당기	전기
KEB하나은행	운전자금	4.40	일시상환	2024-06-15	1,000,000	1,000,000
		-	일시상환	-	-	USD 2,900,000
한국수출입은행	운전자금	-	일시상환	-	-	USD 3,000,000
		4.90	일시상환	2024-06-21	3,500,000	4,000,000
기업은행	운전자금	4.31	일시상환	2024-09-13	2,000,000	2,000,000
		4.58	일시상환	2024-01-16	3,000,000	3,000,000
		4.79	일시상환	2024-12-23	700,000	700,000
		4.54	일시상환	2024-09-15	2,500,000	-
		5.67	일시상환	2024-02-22	USD 1,900,000	USD 5,000,000
합계					12,700,000	10,700,000
					USD 1,900,000	USD 10,900,000

(2) 보고기간종료일 현재 회사의 장기차입금의 내역은 다음과 같습니다.

(단위 : 천원)

차입처	차입종류	이자율(%)	상환방법	만기일	당기	전기
KEB 하나은행	운전자금	-	일시상환	-	-	450,000
KEB 하나은행	운전자금	3.60	일시상환	2025-09-30	500,000	-
KEB 하나은행	운전자금	4.81	일시상환	2024-06-15	1,500,000	1,500,000
신한은행	운전자금	4.97	일시상환	2024-03-15	3,000,000	3,000,000
국민은행	시설자금	-	일시상환	-	-	2,500,000
소계					5,000,000	7,450,000
유동성대체					(4,500,000)	(2,950,000)
차감계					500,000	4,500,000

(3) 당기말 현재 장기차입금의 연도별 상환계획은 다음과 같습니다.

(단위 : 천원)

연 도 별	장기차입금
2025년	500,000
합 계	500,000

13. 퇴직급여

당사는 종업원을 위하여 확정기여형퇴직급여제도를 운영하고 있습니다. 당사의 의무는 별개의 기금에 고정 기여금을 납부하는 것이며, 종업원이 향후 지급받을 퇴직급여액은 기금 등에 납부한 기여금과 그 기여금에서 발생하는 투자수익에 따라 결정됩니다. 사외적립자산은 수탁자의 관리하에서 기금형태로 당사의 자산으로부터 독립적으로 운용되고 있습니다.

당기 및 전기 중 당기손익으로 인식한 확정기여형 퇴직제도에 따라 인식한 계정과목별 비용은 다음과 같습니다.

(단위 : 천원)

구 분	당 기	전 기
판매비와관리비	250,025	198,824
제조원가	171,498	166,296
경상연구개발비	198,249	212,940
용역원가	81,514	80,833
합 계	701,286	658,893

14. 판매보증충당부채

(단위 : 천원)

구 분	당기초	증 가	감 소	당기말
판매보증충당부채(주1)	-	95,356	-	95,356

(주1) 당사는 당기말 현재 무상수리와 관련하여 장래에 지출될 것이 예상되는 금액을 과거 경험을 등을 기초로 추정하여 판매보증충당부채로 계상하고 있습니다.

15. 자본금

당사의 수권주식수는 50,000,000주이며, 1주의 금액은 500원으로 보고기간종료일 현재 자본금은 보통주자본금 1,000,000천원(발행주식수 2,000,000주)입니다.

16. 자기주식

보고기간종료일 현재 당사는 보통주식 256,810주의 자기주식을 보유하고 있는바, 동 자기주식은 당사의 효율적인 자본조달 및 경영안정을 통한 주주가치의 제고를 위하여 취득한 것으로 향후 시장상황에 따라 상당한 시일에 처분할 예정입니다.

17. 이익잉여금

보고기간종료일 현재 이익잉여금의 세부 내용은 다음과 같습니다.

(단위 : 천원)

구 분	당 기	전 기	비 고
이익준비금	319,432	302,000	법정적립금(주1)
기타임의적립금	167,670	167,670	임의적립금
미처분이익잉여금	58,243,331	56,878,825	
계	58,730,433	57,348,495	

(주1) 당사는 상법상의 규정에 따라 자본금과 50%에 달할 때까지 매결산기에 금전에의한 이익배당액의 10%이상을 이익준비금으로 적립하고 이를 법정적립금으로 계상하고 있으며, 동 이익준비금은 현금으로 배당할 수 없고 결의에 의하여 자본전입 또는 결손보전을 위해서만 사용될 수 있습니다.

18. 배당금

당기 및 전기의 배당금 산정내역은 다음과 같습니다.

구 분	당 기	전 기
배당대상주식(보통주)	1,743,190주	1,743,190주
배 당 륜	20%(1주당100)	20%(1주당100)
배 당 할 금 액	174,319천원	174,319천원
배당성향(배당금액/당기순이익)	11.2%	3.26%

19. 우발채무와 약정사항

(1)당사는 당기말 현재 국내 금융기관과 다음과 같이 한도약정을 체결하고 있습니다.

(단위 : USD, 천원)

은 행	구 분	약정한도액	실 행 액
산업은행	외화운영자금대출	USD 1,000,000	-
기업은행	중소기업자금회전대출	3,000,000	-
기업은행	중소기업자금대출	300,000	-
기업은행	중소기업자금대출	3,000,000	3,000,000
기업은행	중소기업자금대출	700,000	700,000
기업은행	외화운전자금대출	USD 5,000,000	USD 1,900,000
기업은행	중소기업자금대출	2,000,000	2,000,000
기업은행	중소기업자금대출	2,500,000	2,500,000
국민은행	TCB신용대출	100,000	-
우리은행	B2B Plus 기업운전외상	-	-
신한은행	온랜딩대출	3,000,000	3,000,000
신한은행	일반대출	500,000	-
신한은행	전자방식외담대	960,000	-
KEB하나은행	운전자금대출	1,500,000	1,500,000
KEB하나은행	운전일반자금대출	100,000	-
KEB하나은행	운전일반자금대출	1,000,000	1,000,000
KEB하나은행	기업운전	500,000	500,000
한국수출입은행	수입자금대출한도	USD 3,000,000	-
한국수출입은행	수출성장자금	6,000,000	3,500,000
계		25,160,000	17,700,000
		USD 9,000,000	USD 1,900,000

(2) 당기말 현재 차입금등과 관련하여 타인으로부터 제공받은 지급보증의 내역은 다음과

같습니다.

(단위 : 천원, USD)

보 증 처	용 도	금 액	
		당 기	전 기
자본재공제조합	계약 및 하자이행보증	4,840,549	1,937,973
서울보증보험	이행하자 및 지급보증	211,312	122,175
수출입은행	이행보증	USD 710,000	USD 710,000
계		5,051,861	2,060,148
		USD 710,000	USD 710,000

(3) 당기말 현재 계류중인 소송사건은 다음과 같습니다.

(단위 : 천원)

소송명	원고	피고	소송가액
손해배상(주1)	이OO	회사	396,073

(주1) 소송의 최종 결과 및 그 영향은 보고기간말 현재 예측할 수 없습니다.

20. 특수관계자와의 거래내역

(1) 특수관계자 현황

특수관계자	주요사업	당사와의관계
제남덕인3좌표측정기유한공사	3차원측정기제조판매	당사지분율 100.00%
(주)비청	부동산개발업	당사지분율 100.00%
(주)펄트론	전자제품및반도체제조및판매	당사지분율 31.16%
아큐레이저	레이저장비제조및판매	당사지분율 22.27%
황신과기설비	전자제품및반도체제조및판매	당사지분율 100.00%
(주)덕인피이에스	3차원측정기제조판매	당사지분율 40.00%

(2) 당기와 전기 중 특수관계자와의 주요 거래내역은 다음과 같습니다.

(단위 : 천원)

특수관계자	당 기					전 기				
	매출	매입	대여금 대여	대여금 회수	기타수익	매출	매입	대여금 대여	대여금 회수	기타수익
제남덕인3좌표 측정기유한공사	245,957	692,839	-	-	-	435,981	633,857	-	-	-
(주)비청	970	-	-	100,000	1,842	970	-	550,000	450,000	6,334
(주)펄트론	-	-	-	-	-	-	-	-	-	-
아큐레이저	-	-	-	-	-	133,000	-	-	200,000	1,860
(주)덕인피이에스	-	744,830	-	-	-	-	-	-	-	-
임직원	-	-	95,000	19,253	11,307	-	-	35,000	35,000	-
계	246,927	1,437,669	95,000	119,253	13,149	569,951	633,857	585,000	685,000	8,194

(3) 보고기간종료일 현재 특수관계자와의 거래로 인한 채권 및 채무의 잔액은 다음과 같습니다.

(단위 : 천원)

구 분	거래내용	당 기	전 기
제남덕인3좌표 측정기유한공사	매출채권	23,244	406,443
	매입채무	241,843	340,054
(주)비청	단기대여금	-	100,000
(주)덕인피이에스	매입채무	67,760	-
임직원	단기대여금	275,000	200,000
임직원	장기대여금	17,378	-

(4) 당기말 현재 특수관계자로부터 제공받은 지급보증 및 담보 내역은 다음과 같습니다.

(단위 : USD, 천원)

제 공 자	보증 또는 담보내역	금 액	제 공 처	내 용
최대주주	연대보증	4,238,900	신한은행	차입금보증
최대주주	연대보증	1,245,600	KEB하나은행	차입금보증
계		5,484,500		

(5) 당사는 관계기업인 (주)웹트론과 관련하여 이해관계인(기존주주)과 주주간 계약을 체결하고 있으며, 해당 주주간 계약상 지분관련한 우선매수권, 동반매도청구권 등의 조건에 대해 약정하고 있습니다.

21. 기본주당순이익

21-1. 보고기간종료일 현재 기본주당순이익의 산출내역은 다음과 같습니다.

구 분	기 본 주 당 순 이 익	
	당 기	전 기
법인세 차감 후 이익	1,556,256,412원	5,353,674,601원
유통보통주식수	1,743,190주	1,782,642주
기 본 주 당 순 이 익	893원	3,003원

21-2. 유통보통주식수

유통보통주식수는 발행보통주식수를 유통기간으로 가중평균하여 산정합니다. 이때, 자기주식은 취득시점 이후부터 매각시점까지의 기간동안 유통보통주식수에 포함하지 않습니다. 당사의 기간별 유통보통주식수 내역은 다음과 같습니다.

(당기)

구 분	일 자	주식수	일 수	적 수
당기초 보통주식수	2023-01-01	1,743,190	365	636,264,350
합 계				636,264,350
회계연도일수				365
가중평균 유통보통주식수				1,743,190

(전기)

구 분	일 자	주식수	일 수	적 수
전기초 보통주식수	2022-01-01	1,843,190	365	672,764,350
자기주식 취득	2022-05-25	(100,000)	221	(22,100,000)
합 계				650,664,350
회계연도일수				365
가중평균 유통보통주식수				1,782,642

22. 현금흐름표

현금의 유입과 유출이 없는 거래 중 중요한 거래는 다음과 같습니다.

(단위 : 천원)

내역	금액	
	당기	전기
장기차입금의 유동성대체	4,500,000	2,950,000
재고자산의 유형자산 대체	999,449	-
지분법자본변동에 의한 지분법적용투자주식의 증감	(387,036)	209,764

23. 부가가치 산정내역

당사의 당기와 전기 중 부가가치세 관련된 계정과목 내역은 다음과 같습니다.

(단위 : 천원)

과목	2023년				당기계	전기계
	판매비와관리비	제조원가	경상연구비	용역원가		
급여	3,705,987	2,191,233	2,571,883	1,114,854	9,583,957	9,249,802
퇴직급여	250,025	171,498	198,249	81,514	701,286	658,893
복리후생비	390,543	146,679	133,868	71,701	742,789	732,838
감가상각비	295,008	114,873	150,785	-	560,667	548,319
무형자산상각비	63,671	-	-	-	63,671	67,306
세금과공과	293,224	82,395	86,261	-	461,881	522,568
지급임차료	155,258	10,750	-	2,000	168,008	153,878
계	5,153,716	2,717,428	3,141,046	1,270,069	12,282,259	11,933,604

24. 이익잉여금처분계산서

당사의 당기 및 전기 이익잉여금처분계산서는 다음과 같습니다.

(단위 : 원)

과 목	제 34 (당) 기		제 33 (전) 기	
I. 미처분이익잉여금		58,243,330,914		56,878,825,402
1. 전기이월미처분이익잉여금	56,687,074,502		51,525,150,801	
2. 지분법이익잉여금 변동	-		-	
3. 당기순이익	1,556,256,412		5,353,674,601	
II. 이익잉여금처분액		191,750,900		191,750,900
1. 이익준비금	17,431,900		17,431,900	
2. 배당금	174,319,000		174,319,000	
III. 차기이월미처분이익잉여금		58,051,580,014		56,687,074,502

- 당기 처분예정일은 2024년 3월 28일이며, 전기 처분확정일은 2023년 3월 30일입니다.

25. 포괄손익계산서

당사의 당기와 전기의 포괄손익은 다음과 같습니다.

(단위 : 천원)

구 분	2023년		2022년	
당 기 순 이 익		1,556,256		5,353,675
기 타 포 괄 손 익		(387,036)		209,763
지분법자본변동	(387,036)		209,763	
포 괄 손 익		1,169,220		5,563,438

26. 사실상의 재무제표 확정일

정기주주총회 제출을 위한 재무제표는 2024년 2월 21일에 개최된 이사회를 통하여 사실상 확정되었습니다. 다만, 정기주주총회에서 변경 승인될 경우 주주총회에서 확정됩니다.

6. 배당에 관한 사항

가. 배당에 관한 사항

(1) 정관상 배당에 대한 사항

제11조 【신주의 배당기산일】 회사가 유상증자, 무상증자 및 주식배당에 의하여 신주를 발행하는 경우 신주에 대한 이익의 배당에 관하여는 신주를 발행한 때가 속하는 영업연도의 직전 영업연도 말에 발행된 것으로 본다.

제53조 【이익금의 처분】 회사는 매사업연도의 처분전 이익잉여금을 다음과 같이 처분한다.

1. 이익준비금
2. 기타의 법정준비금
3. 배당금
4. 임의적립금
5. 기타의 이익잉여금처분액

제54조 【이익배당】 ①이익의 배당은 금전과 주식으로 할 수 있다.

②이익의 배당을 주식으로 하는 경우 회사가 수종의 주식을 발행한 때에는 주주총회의 결의로 그와 다른 종류의 주식으로도 할 수 있다.

③제1항의 배당은 매결산기말 현재의 주주명부에 기재된 주주 또는 등록된 질권자에게 지급한다.

나. 최근 3사업연도 배당에 관한 사항

구 분		제34기	제33기	제32기
주당액면가액 (원)		500	500	500
당기순이익 (백만원)		1,556	5,354	2,749
주당순이익 (원)		893	3,003	1,465
배당가능이익 (백만원)		-	-	-
현금배당금총액 (백만원)		174	174	150
주식배당금총액 (백만원)		-	-	-
현금배당성향 (%)		11.18%	3.25%	5.46%
현금배당수익률 (%)	보통주	%	%	%
	우선주			
주식배당수익률 (%)	보통주			
	우선주			
주당 현금배당금 (원)	보통주	100	100	81.4

	우선주			
주당 주식배당금 (주)	보통주			
	우선주			

7. 증권의 발행을 통한 자금조달에 관한 사항

7-1. 증권의 발행을 통한 자금조달 실적

- 해당사항 없음 -

7-2. 증권의 발행을 통해 조달된 자금의 사용실적

- 해당사항 없음 -

8. 기타 재무에 관한 사항

- 해당사항 없음 -

IV. 회계감사인의 감사의견 등

1. 외부감사에 관한 사항

1-1. 회계감사인의 명칭 및 감사의견

사업년도	감사인	감사의견	강조사항 등	핵심감사사항
제34기	신우회계법인	적정	해당내용없음	해당내용없음
제33기	신우회계법인	적정	해당내용없음	해당내용없음
제32기	신우회계법인	적정	해당내용없음	해당내용없음

1-2. 감사용역 체결 현황

(단위 : 백만원)

사업연도	감사인	내 용	감사계약내역		실제수행내역	
			보 수	시 간	보 수	시 간
제34기	신우회계법인	외부감사계약	40	605	40	605
제33기	신우회계법인	외부감사계약	33	480	33	480
제32기	신우회계법인	외부감사계약	30	445	30	445

1-3. 회계감사인과의 비감사용역 계약체결 현황

- 해당사항 없음

1-4. 재무제표 중 이해관계자의 판단에 상당한 영향을 미칠 수 있는 사항에 대해 내부감사기구가 회계감사인과 논의한 결과

구 분	일 자	참석자	방 식	주요 논의 내용
1	2023.11.17	감사,CFO	서면회의	계획된 감사시간과 일정, 감사인의 독립성, 내부통제의 미비점, 경영진 및 감사인의 책임 등
2	2024.02.20	감사,CFO	서면회의	경영진 및 감사인의 책임, 감사인의 독립성, 감사수행 결과 유의적 발견사항 등

1-5. 종속회사 중 공시대상기간 중 회계감사인으로부터 적정의견 이외의 감사의견을 받은 회사가 있는지 여부

- 당사의 종속회사는 감사의견 적정의견임

1-6. 조정협의회의 주요 협의내용

- 해당사항없음

1-7. 전·당기 재무제표 불일치에 대한 세부정보

- 해당사항없음

1-8. 회계감사인의 변경

- 공시대상 기간동안 회계감사인을 변경한 사실이 없습니다

2. 내부통제에 관한 사항

- 해당사항없음 -

V. 이사회 등 회사의 기관에 관한 사항

1. 이사회에 관한 사항

가. 이사회 구성

구분	인원 수	비고
사내이사	4	
사외이사	-	
계	4	

정관상 이사 및 이사회는 다음과 같습니다.

제32조 【이사회에 관한 사항】 이사회는 다음 각호의 사항에 대하여 심의하고 결의한다.

1. 경영관리에 관한 기본적 사항
2. 이사 및 이사회 운영에 관한 사항
3. 회사의 재산 및 손익에 관한 사항
4. 자본금 및 주식에 관한 사항
5. 사채 및 주식관련사채에 관한 사항
6. 외부차입계약의 체결에 관한 사항
7. 주주총회의 소집 및 안건에 관한 사항
8. 경영기본규정의 제정, 개정 및 폐지에 관한 사항
9. 상법 제449조의 2-①항 요건을 충족한 경우에는 재무제표의 승인, 이익배당, 자기주식의 취득에 관한 사항
10. 기타 회사 경영상 중요한 안건에 관한 사항

제33조 【이사의 수】 회사의 이사는 3인 이상 7인 이내로 한다.

제34조 【이사의 선임】 ①이사는 주주총회에서 선임한다.

②이사의 선임은 출석한 주주의 의결권의 과반수로 하되 발행주식총수의 4분의 1 이상의 수로 하여야 한다.

③2인 이상의 이사를 선임하는 경우 상법 제382조의2에서 규정하는 집중투표제는 적용하지 아니한다.

제35조 【이사의 임기】 ① 이사의 임기는 취임 후 3년 내의 최종 결산기에 관한 정기주주총회 종결시까지로 한다. 그러나 그 임기가 최종의 결산기 종료 후 당해 결산기에 관한 정기주주총회 전에 만료될 경우에는 그 총회의 종결시까지 그 임기를 연장한다.

② 보궐 선임된 이사의 임기는 전임자의 잔여기간으로 한다.

제36조 【이사의 직무】 회장, 사장, 부사장, 전무이사, 상무이사 및 이사는 대표이사를 보좌하고, 이사회에서 정하는 바에 따라 회사의 업무를 분장?집행하며, 대표이사의 유고시에는

위 순서에 따라 그 직무를 대행한다.

제37조 【이사의 의무】 ①이사는 법령과 정관의 규정에 따라 회사를 위하여 그 직무를 충실히 수행하여야 한다.

②이사는 선량한 관리자의 주의로서 회사를 위하여 그 직무를 수행하여야 한다.

③이사는 재임 중 뿐만 아니라 퇴임 후에도 직무상 지득한 회사의 영업상, 경영상의 비밀을 누설하여서는 아니 된다.

④이사는 회사에 현저하게 손해를 미칠 염려가 있는 사실을 발견한 때에는 즉시 감사에게 이를 보고하여야 한다.

제38조 【이사의 보수와 퇴직금】 ①이사의 보수는 주주총회의 결의로 이를 정한다.

②이사의 퇴직금 지급은 주주총회 결의를 거친 임원퇴직금지급규정에 의한다.

제39조 【이사회의 구성과 소집】 ①이사회는 이사로 구성한다.

②이사회는 대표이사 또는 이사회에서 따로 정한 이사가 있을 때에는 그 이사가 회일로부터 1주일 전에 각 이사 및 감사에게 통지하여 소집한다.

③제2항의 규정에 의하여 소집권자로 지정되지 않은 다른 이사는 소집권자인 이사에게 이사회 소집을 요구할 수 있다. 소집권자인 이사가 정당한 이유 없이 이사회 소집을 거절하는 경우에는 다른 이사가 이사회를 소집할 수 있다.

④이사 및 감사 전원의 동의가 있을 때에는 제2항의 소집절차를 생략할 수 있다.

제40조 【이사회의 결의방법】 ①이사회의 결의는 이사 과반수의 출석과 출석이사의 과반수로 한다.

②이사회는 이사의 전부 또는 일부가 직접 회의에 출석하지 아니하고 모든 이사가 동영상 및 음성 등 동시에 송·수신하는 통신수단에 의하여 결의에 참가하는 것을 허용할 수 있다. 이 경우 당해 이사는 이사회에 직접 출석한 것으로 본다.

③이사회의 결의에 관하여 특별한 이해관계가 있는 자는 의결권을 행사하지 못한다.

제41조 【이사회 의사록】 ①이사회의 의사에 관하여는 의사록을 작성하여야 한다.

②의사록에는 의사의 안건, 경과요령, 그 결과, 반대하는 자와 그 반대 이유를 기재하고 출석한 이사 및 감사가 기명날인 또는 서명하여야 한다.

제42조 【대표이사】 대표이사는 이사회에서 선임한다.

2. 감사제도에 관한 사항

가. 감사의 인적사항

성명	생년월일	주요경력	비고
고성욱	1959년 10월 12일	공인회계사	-

나. 감사의 독립성

1. 감사는 당회사의 회계와 업무를 감시한다.

2. 감사는 이사회에 출석하여 의견을 진술할 수 있다.

정관상 감사는 아래와 같습니다.

제44조 【감사의 수】 회사는 1인 이상 3인 이내의 감사를 둘 수 있다.

제45조 【감사의 선임】 ①감사는 주주총회에서 선임한다.

②감사의 선임을 위한 의안은 이사의 선임을 위한 의안과는 별도로 상정하여 의결하여야 한다.

③감사의 선임은 출석한 주주의 의결권의 과반수로 하되 발행주식총수의 4분의 1 이상의 수로 하여야 한다. 그러나 의결권 있는 발행주식총수의 100분의 3을 초과하는 수의 주식을 가진 주주는 그 초과하는 주식에 관하여 제1항의 감사의 선임에 있어서는 의결권을 행사하지 못한다. 다만, 소유주식수의 산정에 있어 최대주주와 그 특수관계인, 최대주주 또는 그 특수관계인의 계산으로 주식을 보유하는 자, 최대주주 또는 그 특수관계인에게 의결권을 위임한 자가 소유하는 의결권 있는 주식의 수는 합산한다

제46조 【감사의 임기와 보선】 ①감사의 임기는 취임 후 3년 내의 최종 결산기에 관한 정기 주주총회 종결시까지로 한다.

②감사 중 결원이 생긴 때에는 주주총회에서 이를 선임한다. 그러나 정관 제44조에서 정하는 원수를 결하지 아니하고 업무수행상 지장이 없는 경우에는 그러하지 아니하다.

제47조 【감사의 직무와 의무】 ①감사는 회사의 회계와 업무를 감사한다.

②감사는 회의의 목적사항과 소집의 이유를 기재한 서면을 이사회에 제출하여 임시주주총회의 소집을 청구할 수 있다.

③감사는 그 직무를 수행하기 위하여 필요한 때에는 자회사에 대하여 영업의 보고를 요구할 수 있다. 이 경우 자회사가 지체 없이 보고를 하지 아니할 때 또는 그 보고의 내용을 확인할 필요가 있는 때에는 자회사의 업무와 재산상태를 조사할 수 있다.

④상법 제449조의 2-①항에 의하여 재무제표를 이사회에서 확정하는 경우 해당 이사회에 참석하여 동의 여부에 대한 의사표시를 하여야 한다.

⑤감사에 대해서는 제37조 제3항의 규정을 준용한다.

제48조 【감사의 보수와 퇴직금】 ①감사의 보수와 퇴직금에 관해서는 제38조의 규정을 준용한다.

②감사의 보수를 결정하기 위한 의안은 이사의 보수결정을 위한 의안과는 별도로 상정하여 의결하여야 한다.

제49조 【감사록】 감사는 감사에 관하여 감사록을 작성하여야 하며, 감사록에는 감사의 실시요령과 그 결과를 기재하고 감사를 실시한 감사가 기명날인 또는 서명하여야 한다.

3. 주주총회 등에 관한 사항

정관상 주주총회는 아래와 같습니다.

제19조 【총회의 권한】 주주총회는 다음 각호의 사항에 대하여 심의하고 결의한다.

1. 회사 정관의 변경
2. 회사의 해산 및 계속

3. 회사의 합병, 분할 및 분할합병
4. 영업의 양수, 양도 및 임대
5. 주식의 분할, 병합, 소각, 교환 및 이전, 액면미달 발행
6. 주식매수선택권의 부여
7. 이사 및 감사의 선임 및 해임
8. 이사 및 감사의 보수 결정
9. 자본의 감소 및 주식배당, 이익배당
10. 재무제표 및 영업보고서의 승인
11. 외부감사인의 선임
12. 자기주식의 취득 승인
13. 기타 법령에서 정한 사항 및 회사 경영상 중요한 안전에 관한 사항

제20조 【소집시기】 ①회사의 주주총회는 정기주주총회와 임시주주총회로 한다.
 ②정기주주총회는 매사업년도 종료 후 3월 이내에, 임시주주총회는 필요에 따라 소집한다.

제21조 【소집권자】 ①주주총회는 법령에 다른 규정이 있는 경우를 제외하고는 이사회 의 결의에 따라 대표이사가 소집한다.
 ②대표이사의 유고시에는 제36조의 규정을 준용한다.

제22조 【소집통지 및 공고】 ① 주주총회를 소집할 때에는 그 일시, 장소 및 회의의 목적사항에 관하여 주주총회 일의 2주 전에 주주에게 서면으로 통지를 발송하거나 각 주주의 동의를 받아 전자문서로 통지를 발송하여야 한다.
 ②의결권 있는 발행주식총수의 100분의 1 이하의 주식을 소유한 주주에 대한 소집통지는 회의일 2주간 전에 주주총회를 소집한다는 뜻과 회의의 목적사항을 서울특별시에서 발행되는 한국경제신문과 대전광역시에서 발행되는 대전일보에 각각 2회 이상 공고하거나 금융감독원 또는 한국거래소가 운영하는 전자공시 시스템에 공고함으로써 제1항의 규정에 의한 통지에 갈음할 수 있다.
 ③회사가 제1항의 규정에 의한 소집통지 또는 제2항의 규정에 의한 공고를 함에 있어 회의의 목적사항이 이사 또는 감사의 선임에 관한 사항일 경우에는 이사 후보자 또는 감사후보자의 성명, 약력, 그 밖의 상법시행령이 정하는 후보자에 관한 사항을 통지 또는 공고하여야 한다.
 ④ 회사가 제1항과 제2항에 따라 주주총회의 소집통지 또는 공고를 하는 경우에는 『상법』 제542조의4 제3항이 규정하는 사항을 통지 또는 공고하여야 한다. 다만, 그 사항을 회사의 인터넷 홈페이지에 게재하고, 회사의 본·지점, 명의개서대행회사, 금융위원회, 한국거래소에 비치하는 경우에는 그러하지 아니 한다.

제23조 【소집지】 주주총회는 본점소재지에서 개최하되, 필요에 따라 이의 인접지역에서도 개최할 수 있다.

제24조 【의장】 ①주주총회의 의장은 대표이사로 한다.
 ②대표이사의 유고시에는 제36조의 규정을 준용한다.

제25조 【의장의 질서유지권】 ①주주총회의 의장은 주주총회에서 고의로 의사진행을 방해하기 위한 발언·행동을 하는 등 현저히 질서를 문란하게 하는 자에 대하여 그 발언의 정지 또는 퇴장을 명할 수 있다.
 ②주주총회의 의장은 원활한 의사진행을 위하여 필요하다고 인정할 때에는 주주의 발언 시간 및 회수를 제한할 수 있다.

제26조 【주주의 의결권】 주주의 의결권은 1주마다 1개로 한다.

제27조 【상호주에 대한 의결권 제한】 회사, 모회사 및 자회사 또는 회사의 자회사가 다른 회사의 발행주식총수의 100분의 10을 초과하는 주식을 가지고 있는 경우, 그 다른 회사가 가지고 있는 이 회사의 주식은 의결권이 없다.

제28조 【의결권의 불통일행사】

① 2 이상의 의결권을 가지고 있는 주주가 의결권의 불통일행사를 하고자 할 때에는 회일의 3일전에 회사에 대하여 서면 또는 전자문서로 그 뜻과 이유를 통지하여야 한다.

② 회사는 주주의 의결권의 불통일행사를 거부할 수 있다. 그러나 주주가 주식의 신탁을 인수하였거나 기타 타인을 위하여 주식을 가지고 있는 경우에는 그러하지 아니한다.

제29조 【의결권의 대리행사】 ① 주주는 대리인으로 하여금 그 의결권을 행사하게 할 수 있다

② 제1항의 대리인은 주주총회 개시 전에 그 대리권을 증명하는 서면(위임장)을 제출하여야 한다.

제30조 【주주총회의 결의방법】 주주총회의 결의는 법령과 정관에 다른 정함이 있는 경우를 제외하고는 출석한 주주의 의결권의 과반수로 하되 발행주식총수의 4분의 1 이상의 수로써 한다.

제31조 【주주총회 의사록】 ① 주주총회의 의사에는 의사록을 작성하여야 한다.

② 의사록에는 그 경과요령과 결과를 기재하고, 의장과 출석한 이사가 기명날인 또는 서명을 하여 본점과 지점에 비치한다.

VI. 주주에 관한 사항

1. 최대주주 및 그 특수관계인의 주식소유 현황

		(기준일: 2023.12.31)		(단위: 주, %)			
성명	관계	주식의 종류	소유주식수 및 지분율				비고
			기초		기말		
			주식수	지분율	주식수	지분율	
임재선	본인	보통주	555,555	27.78%	555,555	27.78%	-
강봉심	배우자	보통주	360,408	18.02%	360,408	18.02%	-
임원진	자녀	보통주	6,500	0.33%	6,500	0.33%	-
임현옥	3촌	보통주	15,175	0.76%	15,175	0.76%	-
임영배	3촌	보통주	5,555	0.28%	5,555	0.28%	-
임원철	3촌	보통주	4,629	0.23%	4,629	0.23%	-
합계			947,822	47.39%	947,822	47.39%	

[최대주주 주요경력(최근 5년간)]

성명	직위	주요경력(최근5년간)		
		기간	경력사항	겸직 또는 겸임현황
임재선	회장	1990년 9월~현재	덕인	-

2. 최대주주 변동현황

해당사항 없음

3. 주식의 분포

(기준일:2023.12.31)				
구분	주주명	소유주식수	지분율	비고
5% 이상 주주	임재선	555,555	27.78%	최대주주 본인 회장
	강봉심	360,408	18.02%	최대주주 배우자
	(주)덕인	256,810	12.84%	자사주
	우인훈	215,311	10.77%	부회장
	김종수	142,390	7.12%	-
우리사주조합		-	-	

4. 소액주주현황

(기준일:2023.12.31)					
구분	주주		보유주식		비고
	주주수	비율	주식수	비율	
소액주주 (5%미만)	80명	94.12%	469,526주	23.48%	

5. 주식사무

구분	내용
신주인수권의 내용	<p>정관 제9조 【신주인수권】 ①주주는 그가 소유한 주식의 수에 비례하여 신주의 배정을 받을 권리를 가진다. ②제1항의 규정에 불구하고 다음 각호의 경우에는 이사회의 결의로 주주 이외의 자에게 신주를 배정할 수 있다.</p> <ol style="list-style-type: none"> 1. 자본시장과 금융투자업에 관한 법률 제165조의 6에 따라에 따라 일반공모 증자 방식으로 신주를 발행하는 경우 2. 발행하는 주식총수의 100분의 20 범위 내에서 우리사주 조합원에게 주식을 우선 배정하는 경우 3. 발행예정주식총수의 100분의 50을 초과하지 않는 범위 내에서 긴급한 자금 조달을 위하여 국내외 금융기관 또는 기관투자자에게 신주를 발행하는 경우 4. 발행예정주식총수의 100분의 30을 초과하지 않는 범위 내에서 사업상 중요한 기술도입, 연구개발, 생산·판매·자본채휴를 위하여 그 상대방에게 신주를 발행하는 경우 5. 발행예정주식총수의 100분의 30 범위 내에서 『상법』 제418조 제2항의 규정에 따라 신기술의 도입, 재무구조의 개선 등 회사의 경영상 목적을 달성하기 위하여 필요한 경우 6. 주권을 유가증권시장 또는 코스닥시장에 상장하기 위하여 신주를 모집하거나 인수인에게 인수하게 하는 경우 7. 『중소기업창업지원법 및 벤처기업육성에 관한 특별조치법』에 의하여 조성된 창업지원 기금의 관리기관이 출자하기 위하여 신주를 발행하는 경우 8. 주식매수선택권의 행사로 인하여 신주를 발행하는 경우 <p>③ 제2항 각 호 중 어느 하나 규정에 의해 신주를 발행할 경우 발행할 주식의 종류와 수 및 발행가격 등은 이사회 결의로 정한다. ④ 신주인수권의 포기 또는 상실에 따른 주식과 신주배정에서 발생한 단주에 대한 처리방법은 이사회 결의로 정한다.</p>
결산일	12월 31일
정기주주총회의 시기	영업년도 말일의 다음 날부터 3월 이내
주주명부 폐쇄시기	매년 1월 1일부터 1월 31일까지

주권의 종류	① 본 회사가 발행할 주식은 기명식 보통주식과 종류주식으로 한다. ② 본 회사는 『주식·사채 등의 전자등록에 관한 법률』 제2조 1호에 따른 주식 등을 발행하는 경우에는 전자등록기관의 전자등록계좌부에 주식 등을 전자등록 한다.
명의개서대리인	(명 칭) 한국예탁결제원 (전화번호) 051-519-1500 (주 소) 부산광역시 남구 문현금융로 40(문현동, 부산국제금융센터)
주주에 대한 특전	해당사항 없음
공고게재신문	회사 홈페이지

6. 주가 및 주식거래실적

2023년 증권플러스 비상장앱을 통해 주당 15,000원으로 거래 (100주)

2023년 K-OTC 증권앱을 통해 주당 35,000원으로 거래 (1주)

VII. 임원 및 직원 등에 관한 사항

1. 임원 및 직원 등의 현황

(단위 : 주)											
직명 (상근여부)	등기임원 여부	성명	성별	생년월일	약력 (주요경력)	담당업무 (입사일)	소유주식수		최대주주 관계	임기 만료일	비고
							보통주	우선주			
대표이사 (상근)	등기임원	김성철	남성	72.10.25	한국과학기술원	대표이사	25,000		타인	2025.03.31	연임
이사 (상근)	등기임원	임재선	남성	56.11.20	산업광학과 석사	-	555,555		본인	2025.03.31	연임
이사 (상근)	등기임원	우인훈	남성	59.07.31	한국과학기술원 물리학 박사	회장	215,311	-	타인	2025.03.31	연임
이사 (상근)	등기임원	유재선	남성	75.01.20	대전한밭대학교 기계공학학사	부회장	6,500		타인	2025.03.31	취임
감사 (상근)	등기임원	고성욱	남성	59.10.12	광주과학기술원 기전공학석사 서울대학교	부사장 감사	-		타인	2024.03.31	연임
5	-							-			

2. 직원의 현황

(단위 :천원)								
구분	직원수				평균 근속년수	연간 급여총액	1인평균 급여액	비고
	관리 영업직	생산 기술직	연구직	합계				
남	30	86	37	153	10년7개월	8,371,186	54,713	
여	14	2	2	18	9년6개월	766,646	42,591	
합계	44	88	39	171	10년5개월	9,137,832	53,537	

2. 임원의 보수 등

<이사·감사 전체의 보수현황>

1. 주주총회 승인금액

(단위 : 백만원)			
구분	인원수	주주총회 승인금액	비고

사내이사 및 감사	5	1,600	-
-----------	---	-------	---

2. 보수지급금액

2-1. 이사·감사 전체

			(단위 : 백만원)
인원수	보수총액	1인당 평균보수액	비고
5	655	131	-

2-2. 유형별

				(단위 : 백만원)
구분	인원수	보수총액	1인당 평균보수액	비고
등기이사 (감사포함)	5	655	131	-

3. 이사·감사의 보수지급기준

당사는 이사의 보수를 주주총회의 결의에 의한 한도금액 범위 및 임원퇴직금지급규정에 의거하여 지급하고 있으며 감사 또한 이사와의 규정을 준용하고 있습니다.

VIII. 계열회사 등에 관한 사항

(1) 특수관계자 현황

특수관계자	주요사업	당사와의관계
제남덕인3좌표측정기유한공사	3차원측정기제조판매	당사지분율 100.00%
(주)비청	부동산개발업	당사지분율 100.00%
(주)펄트론	전자제품및반도체제조및판매	당사지분율 31.16%
아큐레이저	레이저장비제조및판매	당사지분율 22.27%
황신과기설비	전자제품및반도체제조및판매	당사지분율 100.00%
(주)덕인피이에스	3차원측정기제조판매	당사지분율 40.00%

(2) 당반기와 전반기 중 특수관계자와의 주요 거래내역은 다음과 같습니다.

(단위 : 천원)

특수관계자	당 기					전 기				
	매출	매입	대여금 대여	대여금 회수	기타수익	매출	매입	대여금 대여	대여금 회수	기타수익
제남덕인3좌표 측정기유한공사	245,957	692,839	-	-	-	435,981	633,857	-	-	-
(주)비청	970	-	-	100,000	1,842	970	-	550,000	450,000	6,334
(주)펄트론	-	-	-	-	-	-	-	-	-	-
아큐레이저	-	-	-	-	-	133,000	-	-	200,000	1,860
(주)덕인피이에스	-	744,830	-	-	-	-	-	-	-	-
임직원	-	-	95,000	19,253	11,307	-	-	35,000	35,000	-
계	246,927	1,437,669	95,000	119,253	13,149	569,951	633,857	585,000	685,000	8,194

IX. 대주주 등과의 거래내용

1. 대주주등에 대한 신용공여등
- 해당사항 없음.
2. 대주주와의 자산양수도 등
- 해당사항 없음.
3. 대주주와의 영업거래
- 해당사항 없음.
4. 대주주 이외의 이해관계자와의 거래
- 해당사항 없음.

X. 그 밖에 투자자 보호를 위하여 필요한 사항

1. 공시내용 진행 및 변경사항

- 해당사항없음

2. 우발부채 등에 관한 사항

- 우발채무와 약정사항

(1) 당사는 당기말 현재 국내 금융기관과 다음과 같이 한도약정을 체결하고 있습니다.

(단위 : USD, 천원)

은행	구분	약정한도액	실행액
산업은행	외화운영자금대출	USD 1,000,000	-
기업은행	중소기업자금회전대출	3,000,000	-
기업은행	중소기업자금대출	300,000	-
기업은행	중소기업자금대출	3,000,000	3,000,000
기업은행	중소기업자금대출	700,000	700,000
기업은행	외화운전자금대출	USD 5,000,000	USD 1,900,000
기업은행	중소기업자금대출	2,000,000	2,000,000
기업은행	중소기업자금대출	2,500,000	2,500,000
국민은행	TCB신용대출	100,000	-
우리은행	B2B Plus 기업운전외상	-	-
신한은행	온랜딩대출	3,000,000	3,000,000
신한은행	일반대출	500,000	-
신한은행	전자방식외담대	960,000	-
KEB하나은행	운전자금대출	1,500,000	1,500,000
KEB하나은행	운전일반자금대출	100,000	-
KEB하나은행	운전일반자금대출	1,000,000	1,000,000
KEB하나은행	기업운전	500,000	500,000
한국수출입은행	수입자금대출한도	USD 3,000,000	-
한국수출입은행	수출성장자금	6,000,000	3,500,000
계		25,160,000	17,700,000
		USD 9,000,000	USD 1,900,000

(2) 당기말 현재 차입금등과 관련하여 타인으로부터 제공받은 지급보증의 내역은 다음과 같습니다.

(단위 : 천원, USD)

보증처	용도	금액	
		당기	전기
자본재공제조합	계약 및 하자이행보증	4,840,549	1,937,973

서울보증보험	이행하자 및 지급보증	211,312	122,175
수출입은행	이행보증	USD 710,000	USD 710,000
계		5,051,861	2,060,148
		USD 710,000	USD 710,000

(3) 당기말 현재 계류중인 소송사건은 다음과 같습니다.

(단위 : 천원)

소송명	원고	피고	소송가액
손해배상(주1)	이OO	회사	396,073

(주1) 소송의 최종 결과 및 그 영향은 보고기간말 현재 예측할 수 없습니다.

3. 제재 등과 관련된 사항

- 해당사항없음

4. 작성기준일 이후 발생한 주요사항 등 기타사항

- 해당사항없음

XI. 상세표